商報

社址上海四馬路望平街口電話中六零一一四三號

中華郵政特准掛號立券按照總包特別優益寄送之報紙　電報掛號〇三六一

SHANGHAI JOURNAL OF COMMERCE

95 FOOCHOW ROAD.

第九百五十三號

今日四張售大洋三分

▲定報價目　國內每月一角三個月三元二角半年六圓三角全年十二元　外埠各國全年二十五圓二角半年十三圓　郵票九五扣　概不折

▲廣告刊例▼　封面二行起碼每日每行洋一圓四角　特別（各版新聞之下）每日另議　五行起碼每日每行洋四角　商業金融欄新聞後每行洋八角　每寸洋六角　長行三行起碼每行七角　短行五十字起碼每字每日洋一分　五十字以外不滿十字者均作十字算　方寸（英寸）二方寸起碼每方寸封面一圓　後幅五角　長年面議

節禮　用冠生園之食品最特色

香港上海冠生園發明精美食品如陳皮梅南華李梅精共和果子陳皮欖陳皮放南棗鐵盒果汁牛肉結汁牛肉等各種特裝大盒裝璜雅緻面積尺餘鮮艷奪目送禮非常名貴且得人人歡迎每盒大洋五角總發行所上海九畝地滬口街城馬路上海分銷處南京路先施公司永安公司泰豐公司馬玉山公司惠通公司開利公司疆和公老大房申成昌天祿老大昌永安利大祿易安居五馬路同芳怡珍四馬路稻香村法大馬路稻香村小東門野荸薺申成昌各埠均有代售

冠生園啓

上海新開　天慶祥皮貨局開幕露佈

本局開創伊始首求普及信用爰於今夏特派專員親赴各產地採辦上等粗細皮貨均已到齊茲擇于舊歷八月十九日開幕花色之繁多價格之從廉允推獨步各界惠顧無任歡迎之至照碼二四拆貨銀無扣貨價不合包退還洋並備五彩禮券兌洋取貨任從客便以答盛意特此通告惟希公鑒　本局開設英大馬路拋球塲南首電話中央三〇七三號

參議院　衆議院　公告

茲經兩院議員談話會決定於九月二十二日繼續開第三期常會除已經報到之兩院議員另發通知外特此公告

英商華茂洋行啓事

敝行開設上海歷有年所選口專售大小五金〇各種機器〇疋頭呢絨〇玻璃〇麵粉〇各色紙〇煤油〇火油〇燒碱〇純碱〇漂白粉〇松香〇蘇袋〇蘇布〇礦砂〇肥料〇洋乾漆〇兆絲須洋貨隨有取價從廉倘有賜顧請至五馬路式號本行接洽無任歡迎之至外埠函詢亦可此佈　電話中央二三四九　洋經理毛明華　經理蕭體芳謹啟

道路會緊要公啓

九月二十日下午八時假座四川路中國青年會殉道堂舉行中華全國道路建設協會第二屆常年大會報告一切會務進行情形並陳列各省築路照片與測繪路圖及書報等供衆參覽敬請會員諸君屆時撥冗惠臨共相議敘是爲至禱　中華全國道路建設協會會長部秉文　副會長許沅謹啓

興昌輪船公司之江輪船八月十一日禮拜五起常川往來滬潯航綫　廣告

本公司自置之江輪船准八月十一禮拜五起由申開潯以後常川往來上海九江沿途停泊鴻安公司碼頭由三北公司代理裝貨搭客者請至三北公司接洽可也興昌輪船公司啓

萬國救濟俄僑難民義賑券　頭獎一萬元　陽歷十月廿八日開獎

上海在法界大自鳴鐘工部局當衆開籤公請西人沃立生君監視中獎紅券由聯華銀行担保會址上海法租界朱葆三路十六號電話中六五六〇電報掛號一九二二經理吳鑑山啓

國產天廚『味精』出現

「味精」新出調味上品也⊙爲敝公司廠長吳蘊初君所製⊙係取純從麥精⊙質既素淨⊙味極鮮美⊙嘗之者自有公評⊙無提敝公司之喋喋自贊⊙現已發行⊙本埠各大南貨舖均有經售⊙定價較廉⊙愛用國貨諸君⊙請認明佛手商標⊙庶不致誤⊙

天廚味精公司啓

廠設本埠滬南新橋浜南　總發行所在福建路四五二號　電話中央一三九九號

中國協濟日災義振會敬謝仁濟善堂交來出口公會助洋三百元

中國協濟日災義振會敬謝聯義善會交來宋季生君助洋一百元

中國協濟日災義振會敬謝上海總商會交來雜糧油餅交易所經紀人公會鎮江會館助洋二五百元

中國協濟日災義振會敬謝楊奎侯君助洋二百元徐增賢君助洋四十元　匿名氏助洋二元　無名氏助洋一元　君助洋二元　九月十九日

上海銀行公會會員　浙江實業銀行廣告

本銀行資本總額二百萬元公積金及特別公積金四十二萬元辦理定期活期往來通知信託各種存款定期活期抵押及貼現放款在息從優欠息酌取各項手續迅速國內外匯兌國內外各大埠均有代理機關保管庫保管貴重物品及其他一切商業銀行應有業務金格外克己並附設儲蓄處辦理各種儲蓄有細則備索歡迎惠顧

●總行上海漢口路十四號電話經理室中央七一二四號營業室七一二一至七一二三〇　漢行漢口太平街九號電話經理室三二〇一號營業室三二〇二號　杭行杭州清和坊五十九號

蚌埠手恒隆糖紙油棧

欲購從速　各貨減價

經理無錫廣勤廠各種肥皂並附設總批發所

本棧自津浦路初始通行即首先在蚌創設專運中外青白赤糖檀香雜貨山珍海味川漢桐油贛浙紙張錫箔冥洋各國煤油香烟洋酒罐頭聘請著名技師督造堆花彩燭細料名香四時茶點無一不備料精工細價廉物美什物繁多不及細載各界諸君零躉賜顧不勝歡迎

創造丹鳳牌洋燭總發行所設本棧內

洋燭廠廠址　新船塘南首

大觀音香煙

諸君請吸完全國貨　觀音香烟紅大兩種　烟葉金黃烟絲細長　烟枝加大烟味芬芳　裝璜美麗歡迎佳品　價廉物美請嘗試之

花藍牌香烟　雙美牌香烟　蓮蓮英香烟　恩西西香烟　愛姆西西烟　僧帽牌香烟　大鵬牌香煙　大八仙香烟

中國永業烟草公司製造

（K字牌香烟已經出世愛吸國貨香烟者請注意）

銀行公會會員　新華儲蓄銀行廣告

本銀行於民國三年創辦資本總額五百萬元已收一百五十萬元公積金七十二萬元專辦儲蓄兼營商業銀行業務並得受政府託辦理特種儲蓄事項其種類分列於下　定期存款　活期存款　抵押放款　貼現放款　分期儲蓄　流通儲券　公共儲金　四季儲金　各處滙兌　收解款項　買賣證券　兌換貨幣

總辦事處　北京廊房頭條　電話南局二三一〇　一八四〇
北京分行　北京廊房頭條　電話南局二二〇四
天津分行　法界中街七號　電話二八四八
上海分行　天津路鴻仁里　電話中央四七一四

中國通商銀行謹白

本銀行招集商股資本五百萬兩現已收足二百五十萬兩總行設上海經辦各處匯兌押匯電匯及押款凡有放存銀兩或半年一年存款一切交易無不周妥克己並自備高大洋棧一所貨物均可囤寄並可押用銀兩棧租格外公道特此布告

評論

評何東氏和平會議之主張

▲最不可解者何以必請外國公使列席

何東氏和平會議之提議。不始於今日。自其在港時。即已提出建議。徵求各方贊同。彼時路透社爲之竭宣傳之勞。而何東又曾受英皇之榮典。與英國在遠東之居留團體。有甚深之關係。於是遂惹起輿論之注目。以爲此種建議。其策源點當在英國。如嚮導週報即其最激烈者也。今何東氏來滬矣。且因其建議已得一部分勢要之覆示贊許。而將進一步爲大規模之運動矣。吾人對何東氏此項運動之動機。不願輕爲猜測。但何既通函國民。要求協助。則對其提議內容。及時評論而糾正之。亦輿論界應盡之責也。

何東提議中。其最爲吾人所不解者。莫如令外國公使參加會議之一事。此種奇異主張。出之外人之口。吾人雖哀其無知。未始不諒其隔膜。今何東氏以中國公民之資格。起爲純潔的和平運動。豈宜昧於國情。隨人俯仰。何東函中原文。雖僅曰『延請列國公使。贊助。陪席與議。』但所謂『陪席。』所謂『贊助。』不過措辭上較爲斟酌。而其實仍爲『請外國公使列席。』與英美人所論。『仿照華會中日談判由英美居間仲裁』之全國會議。如出一轍也。吾人以爲和平會議中請外人列席。既非必要。亦不可行。請申論之。

一•請外人列席。何以必要。在提議者之意。豈不曰各方首領。利害衝突太甚。交惡之歷史太深。若無第三者爲之平情調劑。隨時疏解。則會議將不能開。即開亦不能順利終會。然何東之不憚僕僕向各方請願者。固假定激越者能放低條件。而作惡者能回心向善耳。若各方終無覺悟。則會議雖開何益。若各方已有誠意。則調人將何所用之。

二•若中國各方之所爭。眞爲各區域的公利害或階級之爭持。各方皆有旂鼓相當之主張。背後各有地方民意爲後援。如美國南北之爭。愛爾蘭統一與自治之爭。恐其兩不相下。即邀入公正無偏之調人容或可謂必要。然美國與愛爾蘭未聞有此也。況乃中國問題。乃私人割據與民治鬥爭相錯雜的問題。對峙者既不止兩種勢力。而爭奪相殺。亦多非人民之公意。只須迷途知返。眼前便是坦道。外國公使弃全知全能。獨謂中國人所見不到者。外國公使便見得到。中國人民所挪不動者。一加入外國公使。便能挪到乎。

三•若以爲有外國公使列席。則可保證會議中人之安全與會議條件之必行也。則吾儕尤以爲非必要。由第一義言。恐發生昔年海珠會議之故事。則必如字林報某外人之滑稽的投函。謂『會議當在威海衛。由外國兵船迎送。會議紀錄由海關書記速寫』而後可。如是則赴會者之人格剝奪已盡。既蔑視其人格。復何爲向之呼籲。此不可通一也。由第二義言。議決條項當然期其可行。若慮其議而不行。而必要之以外國之保證。則如今之國際法庭。裁決爭議。尙不能必當事者之遵守。何者。國際法庭無軍隊以裁制不聽議決之國家也。提議者若自始慮到各方皆議而不守。本不必有會議。反之若欲別造一種勢力以强迫其實行。則外國公使之與議。豈曰『陪席』直須盛飾武裝。率兵隊以臨其後。如此尙復成何事體乎。

四•若以爲中國內爭。損害及於外國經濟的利益。因而外國使團。應取得列席陪議之權。此則純然外人聲口。胡乃將和平二字看得太大。而將國家二字。看得太小。吾人祇聞美國人百計營求。自薦爲墨西哥爭鬥之調人。未聞墨西哥人困於暴亂。向美國人遞下請柬而邀其來解決國是。

夫因何東提議偶與外人之主張相近。而遂斷爲與『四國解決華事會議』之提議相呼應。論斷殊未免太早。但何東旅港日久。耳濡目染於外國的言論者。吾人亦不能謂其不受多少之影響。吾人所欲告於何東氏者。果欲以誠潔的精神。作救國之運動。此種不必要而且足以引起誤會之附條件。千萬應及早刪除。庶國民可予以同情。而中途不發生障碍。尤可怪者。滬上許多紳商鉅子。自何東氏之來。酬酢承應。頗似衷誠接待之。而對於此種損國體害實際的條件。曾無人進以忠告。勸其刪除。何東不知國情。猶可恕也。滬上紳商。今且舉足重輕。繫政治消長之重。謂其不能見到。決無是理。知之而不能盡言。則其大量宣傳。趨承恐後。直以尋常富豪或外國貴族視何東氏。其褻瀆『和平運動』四字。抑已甚矣。

電訊

吳景濂宅拋擲炸彈

▲前晚吳宴要人商大選……有人奉敬衛生丸
▲吳景濂不敢出門……王承斌催開總選會

本社北京十九日電　吳景濂宅昨晚(十八)宴各要人、協商大選、有人擲炸彈未傷人、但吳因此、今日(十九)不敢出門、函請軍警保護、

本社北京十九日電　王承斌催吳景濂敬日(念四)開總選會、俾早產生總統、可以安心回津過節、

本社北京十九日電　保曹派李彥靑到京、助王承斌支配憲選費、聞預備發匯豐支票、由李經管、

本社北京十九日電　各政團仍反對吳景濂包辦、要求直接領欵、津派亦不信任吳、決同時分頭接洽、吳大憤、聲言不負責、適昨日憲會又流會、吳遂諉爲事權不一所致、

本社北京十九日電　津派允助王家襄爭議長、勸勿堅持公布全憲、王意已活動、

本社北京十九日電　吳景濂因高選派拉攏研究系、且捧王家襄、暗中埋怨高凌霨、漸變論調、贊成張紹曾復職、

本社北京十九日電　吳景濂語津派、既以先憲後選相號召、大選宜即暫置不談、俟憲會閉成、再議辦法、但津派主急進、有限中秋前選出說、因此制憲派益疑懼、不敢出席、

▲路透社北京十九日電　吳景濂昨晚在寓宴客時、有人擲入炸彈一枚、未有損傷、

▲電通社北京十九日電　昨夜各要人在吳景濂宅、協議大選問題、

譚趙兩軍在株州激戰

▲趙軍佈防易家灣……株州危急
▲趙恒惕尙在平江……魯部調回湘鄉
▲趙軍向商界勒捐……外艦水兵登陸

本社長沙十九日電　易家灣株州間、戰事劇烈、省中聞砲聲、恐係趙軍不支、

本社長沙十九日電　譚軍得醴陵攸縣後、進逼株州、雙方在株激戰、現趙軍佈重防於易家灣、傳朱耀華黃輝祖兩團、已加入攻株、株州甚危急、

本社長沙十八日電　趙恒惕現在平江、葉開鑫派人去迎、有巧日(十八)來省說、

本社漢口十九日電　湘趙並未入長沙、前由醴陵退瀏陽、現又折入平江、

本社長沙十九日電　巧日(十八)趙恒惕仍未到省、

本社漢口十九日電　湘訊、唐生智入長沙後、除捕殺譚系多人外、並殺魯師副官岳某、唐榮陽參謀長鍾某、副官長向振祺等、凡二百餘人、宋鶴庚魯滌平住宅亦被抄、魯滌平因率袁唐兩團、由湘潭赴湘鄉、將加入譚軍作戰、劉鉶前被趙黨包圍、離漢回湘、本擬助趙、嗣因某事、又宣言仍守中立、欲調軍入長沙、趙密令唐生智監視、劉憤、將部隊調赴湘潭、篠晨(十七)仍回漢、

中外紳商仍亟進和議、趙方已允、惟譚方尙無覆電、

本社長沙十八日電　省城至衡州、又省城至常德、電報不通、西南兩路電報均斷、

本社長沙十八日電　各軍向商會索餉甚急、商會分向各商募特別捐、每家一百至五千不等、約籌百萬元、各商將閉門拒絕、商會强向商界募特別捐、如不捐出、簽票由兵往兌、

本社長沙十九日電　長沙縣又出賒貨票、付各軍、持向商店照賒、人心惶恐、寢食不安、

本社長沙十九日電　巧日(十八)申時、有一兵强迫購鞋起衅、又值拉夫、商店相率閉門、

本社長沙十九日電　巧夜(十八)長沙外艦水兵登陸、入城巡街、紳商咸謂失主權、開惡例、

▲路透社北京十九日電　長沙時局復變。譚軍復勝。趙軍刼掠長沙後。挾贓而逃。日水兵登岸保護日人利益。美水兵則保護美領署等屋。湘江丸於十七日駛抵長沙。據稱途中曾爲譚軍猛轟。某英船於十八日抵長沙。亦稱曾受猛轟。護送之英砲船曾發砲回轟。現信死傷必多。

張弧擬向匯豐借欵

▲忙過節

本社北京十九日電　張弧向匯豐借百二十萬、指十月份起鹽餘月扣十萬作抵、並以運糧出口護照費三十萬、商撥九月份鹽餘五十萬過節、

天津施行市自治

本社北京十九日電　內務部據王承斌呈請、改天津爲特別市、施行市自治、

前日之閣議

本社北京十九日電　巧日(十八)閣議、任王吉檀爲浙江實業廳長、陸榮棨爲臨清關監督、陳樹屏督辦疏濬皖華陽河道工程、又裁邊藏靑海勸業專員及川邊礦務督辦、又財部請將關餘除撥公債基金外、以餘欵撥九六債本息、由指令准、

中俄預備會議停頓

▲承認問題作梗

本社北京十八日電　加拉罕表示、中俄會議前、須先承認勞農政府、王正廷與顧維鈞商、不允、致中俄預備會議停頓、

新疆劃入邊防範圍

本社北京十九日電　新疆四部王公、反對新省劃入邊防範圍、

財政整理會結束期

▲六個月或四個月

本社北京十九日電　財政整理會今日(十九)開會、顏惠慶宣言、期限六個月或四個月結束、以財政狀況佈中外、

京當局又捕記者

▲林萬里

本社北京十九日電　社會日報主筆林萬里、今晨九時在寓被捕、

外部答覆宜陽丸案

本社北京十九日電　宜陽丸事件、外部昨日答復芳澤、已命該地長官及交涉員、將被害扣留者及船隻立即釋放、調查實況、

▲路透社北京十九日電　據確實消息、日船宜陽丸之機師長未被槍斃、乃與該船買辦同被黔兵擄去、要求贖欵一百萬元、如北兵施擊、則即將殺此二人、

銅元票市價更跌

本社北京十九日電　官商議決、銅元票作八折行使、今日(十九)市價低至七折、

粵軍由閩回汕

▲將拋棄閩南援惠

本社香港十九日電　孫中山巧日(十八)赴東江、現無大戰、粵軍陸續由閩回汕、將出發援東江、四出拉夫、

本社廈門十九日電　粵軍大部已返粵、尙留三千餘人、與海軍商攻廈、銑日(十六)總攻擊約中變、因王永泉部劉春台一旅、駐劉五店者、亦欲加入、海軍拒之、劉宣言彼將單獨攻廈、海軍電王永泉疏通、王無覆電、事遂中止、當時粵軍言再候三天、如仍無辦法、即離廈返粵、但今日三天期滿、仍無會攻訊、

▲路透社北京十九日電　廈門消息、時局表面終無更變、然臧與海軍之談判、仍在進行中、預料不致有結果、廈門美領事因臧兵於白晝鎗擊美女教習、後間見港內有行動之物、即向開槍、已向臧致平提出嚴重抗議、孫傳芳已于十七日回抵福州、

吳佩孚賑日災二萬

▲洛陽來電　各報館均鑒、前因東鄰地震奇災、曾於泰日通電、請國人同起賑濟、計蒙鑒及、玆謹竭棉薄、捐助急賑二萬元、交由曹巡閱使發資賑濟、口涔一勺、無沃焦潤枯之力、僅作集微揚鉅之資、倘望我全國慈悲大家、慷慨義士、踴躍輸將、多多益善、藉表救災恤隣之意、至深盼禱、吳佩孚洽、

東京復興在積極籌備中

▲帝都復興委員已確定……昨日舉行外相親任式……太子婚期展緩……
▲文官考試案卷未遇損……檢察廳檢舉自警團

▲復興審議員決定　電通社十九日東京電　帝都復興審議會委員、其後雖略有變更、然現已確定、將於十九日或二十日官報發表、即在首相官邸開最初會議、伊集院長官、亦將於一二日內就外相之職、參加委員會委員、爲山本後藤、井上田中、財部、平沼、岡野、犬養、三山助、高橋(政)加藤(憲)大召(正)伊東、市來澀澤靑木江木、和田諸氏云、

電通社十九日東京電　帝都復興審議會及委員、已於十九日以官報號外正式發表官制內容及委員名單、概如前電、

▲一片荒墟之橫濱　路透社十六日橫濱電　路透特別訪員離此四月後、今日重蒞斯土、僅見一片荒墟、所存之屋、屈指可數、被災後十日、麥加利銀行職員赴該行舊址、竟見其儲藏室、穿壁二呎、甓內襯之鋼、猶熱可炙手、亦可證當時火之猛烈、諸員乃決計再遲十日啓之、英領事署保險箱一具、藏有文件、迨啓視、即因風燒着、滙豐銀行簿冊曾於起火前移至碼頭、但仍火燬、各銀行保存之證券多有連同收據、一併焚燬者、又英美出口家於運到貨物、僅保火險十日、今在此十日期內焚燬、而保險單上並未照尋常保險單載有地震起火之條例、凡此種種、正不知將來如何解決也、凡於災後見橫濱之慘象者、絕少抱橫濱復興之觀念、此事須視與都計畫爲轉移矣、

▲災民之救護振䘏　電通社十九日東京電　美國救護班運到大宗救濟品、現正與日紅十字會及震災救護事務局連絡、着手分配、已于帝國旅館置有辦公室、自今日起、開始活動、

電通社十九日東京電　各地震災捐欵已達二千七百萬元、擬先動用一部分、藉以供給食糧衣服等、此後則移用於應急設施、如治療所浴室等、十八日閣議決定支出金額於左、食糧費五十五萬元、衣服費五十萬元云、

電通社十八日神戶電　萬國賑濟委員會現方從事賑救災區外人、而環泊神戶之被難民、無人註錄、現已由日員設特別收容所安插之、橫濱難民約五千名、得生者四千名、已抵此間、其中二千五百名已啓程回國、

▲災後之一般情形　電通社十九日東京電　日檢事局對於震災大混亂中所發生殺傷事件、現正開始大檢舉、而前日陸軍當局與警視廳所共組織之自警團、近發見弊害續出、十八日午後一時左右警團員豐島郡西巢鴨淺井正二郎外二名、又麴町區永田町紀伊末雄等、皆因無故向人揮拳、及出兇器傷人、被拘致市谷警務廳、

電通社十九日東京電　本年度文官試驗受驗者千八百餘名其答案初存試驗場商科大學一時頗爲懸念後聞已移送司法省全體保存無恙、昨已由當局正式發表、

電通社十九日東京電　平沼新法相、謂因此次震災、更足證明有整肅綱紀之必要、蓋此次大建築、得免於倒塌者、皆因工事堅固、可證建築時無人舞弊、如司法省無論內外均無地震痕跡、至今巍然獨存、若就其他大建築之已崩壞者而調查之則煉瓦及三合土等多混以假貨顯係建築當時經手者、從中舞弊而竟無一覺察者、足徵綱紀廢弛已達極點、長此以往國家前途、眞不堪設想、

▲太子大婚竟延期　電通社十九日東京電　日皇太子本擬今秋十一月下旬、舉行婚禮、後屢有延期之說、今竟成事實、昨日已由宮內省發表、

電通社十九日東京電　太子婚禮延期一層、已由宮內省發表、惟延至何時、則未明言、據確實調查、已內定明年一月下旬、或二月初旬云、

路通社十九日東京電　據宮中宣稱、日太子婚禮已經展緩、又據非官場消息、大約將於明年一二月間舉行、

▲發表吏官任免令　電通社十九日東京電　本日上午九時舉行親任式任命伊集院彥吉爲外務大臣、山本權兵衛則免去外相兼職、又松本烝治任法制局長官、馬場鍈一免職之令已於今日發表、

▲設立蠶絲調査會　電通社十九日東京電　日本蠶絲業中央會、除研究再興震災後蠶絲外、并謀根本的改善、決定設置蠶絲調査會、已委囑下諸氏爲委員、計已允諾者、爲梶原忠治氏、小山健藏氏、藤村義朗男、東鄉安氏、北村七郎兵氏、武藤金吉氏、根本太郎氏、富太郎氏、渡邊文氏、澁澤榮一子、今井五助氏、工藤善助氏等、

西班牙之政潮

▲高等民事廳長辭職
▲前閣員並未被捕

路透社十八日倫敦電　據巴塞洛那消息、西班牙前閣員被捕之說不確、

路透社十八日瑪德里電　里夫拉將軍答前相阿爾胡塞瑪氏之函、准前相自由居住、並謂前相操守爲人其信、將來訴訟結果當可証明前政府之腐敗非其罪也、保守黨領袖格爾拉氏發表一文、爲保守黨辯護、謂擁護君主立憲及代議制者、現遇濫加抨擊、非國人所能贊同、渠個人不願障礙新政府之進行、但渠將脫離政治、以視造成今日政局者思想之實現、或可佈的災禍之降臨云、

路透社十八日瑪德里電　軍人政府出令禁止俱樂部聚賭、高等民事廳長已辭職、

路透社十八日巴黎電　巴黎時報稱、西班牙政治生活漸復常狀、有數方面頗以現握行政全權之軍人執行政務是否相宜爲疑問、巴塞洛那省之人民則甚沉靜、似以目前事態較前之專斷主義爲佳、

二次減軍會議計畫

▲獨日本願意參加

大陸報十七日華盛頓電　據此間可靠方面宣稱、美國已以試擬的提議向英法日三國接洽、擬再開一解除軍備會議、以補充第一次華盛頓限制軍備會議所完成之工作、據云、此新會議將專討論太平洋問題及潛艇與飛機之限制、關於此舉之談判、當哈定總統生時、即已開始、據云、英國目下態度遲疑、法國則不贊成此舉、獨日本曾表示願參加此項會議之意云、

荷蘭國會開幕

▲女皇之演說…財政大臣提出預算案

路透社十八日海牙電　荷女皇今日親自執行國會開幕禮、其演詞中謂財政經濟狀況、今仍不靖、是宜竭力量入爲出、撙節國用、荷蘭與各國邦交友好、惟國際大局仍見搖動、戰後之瘡痍、迄未平復、今爲人類利益計、急宜改革、以孚人民速決懸案之期望、而啓急要恢復之途徑云云、

路透社十八日海牙電　財政大臣提交國會之預算案、估計一九二四年經常收入須短佛洛林一萬一千六百萬、減取一項、所省不能逾五千萬、官俸必加減輕、俾於兩年內減　百分之二十、閣員及其他各大員將即實行、其餘所短之三千萬、將以增稅及施行新稅籌之、

國際禁煙問題

▲聯盟會鴉片股聽取印代表之報告

路透社十八日日內瓦電　國際聯盟會鴉片股今日聽取印度哈定志子爵報告印度限制鴉片貿易之計劃、美代表波特氏發言、主張召集一種國際大會、謂此大會挾聯盟會之聲勢、當可有更佳效果、美國確信如實施顧問會之兩條決議案、則烟毒定可掃除云、

希臘履行公斷條件

路透社十八日雅典電　希臘陸軍大臣履行協約國第一條要求、今日正式向英法意使署道歉、

路透社十八日日內瓦電　今日聯盟行政會關於聯盟會有無權力以辦理意希交涉之問題、公開辯論會、意代表薩蘭特拉氏所持意見、與許西爾汀所持者不同、據謂聯盟會章並不禁人施行和平的報復行動如佔領柯夫之類、繼又謂如會章果載法律專家解釋、認有此種權力、則意國亦不反對之、

布塞兩國定期開談判

路透社十八日巴黎電　塞相巴芝治氏已照會布相、謂塞政府承認布內閣所提條約召集委員會以　制止布人　侵越塞境之議、兩國委員會定於十月一日集議、

地中海諸島發生大地震

路透社十八日瑪爾太電　今日此間（瑪爾太乃地中海之一島）　發生前所未有之最劇烈地震、房屋皆被撼動、即教堂亦然、但尚未有毀傷報告、

路透社十八日西細里島錫拉古斯電　今晨此間（西細里乃地中海之一島）發生劇烈地震、

紐約印刷工人罷工

路透社十八日紐約電　印刷人罷工、僅一工黨報紙及一二郊外報紙與外人報紙仍照常出版、各大報館決定公共發行一報上載受罷工影響之報名、

外嘉達尼亞已告安靖

路透社十八日耶路撒冷電　巴力斯坦政府稱、外嘉達尼亞之現狀現已如常、

阜姆問題之發展

路透社十八日日內瓦電　南斯拉夫（即塞國）代表鄧樊諾維志氏語路透訪員、謂阜姆之新發展不妨礙意塞間現開談判之問題、南斯拉夫願繼續談判、如談判不成此事可提交瑞士總統或國際聯盟行政之公斷云、

英帝國會議與澳洲

路透社十八日哥倫布電　澳相卜魯士答錫蘭時報無線電發來之質問、謂在殖民地襄助維持英國利益之白人、如對於帝國會議之代表人、數有滿意之處、則其請願當然應爲人考慮、凡與帝國有重大關係之事件、渠甚主張與國外殖民地人民共商榷之、

史汀萊赴俄之目的

路透社十九日莫斯科電　德國實業界要人史汀萊氏今日抵此、渠將步克虜伯之後塵、謀取農業上讓與權、

荷蘭海軍律展緩實行

路透社十九日海牙電　政府通告第二議院、謂海軍律將展緩至一九二四年一月一日實行、俾暫時減輕財政上之壓迫、而尤以荷屬東印度爲最、預算案所列建議海軍根據地及增厚東印度兵力經費、將於後數年內　減輕惟所定　十年告成之期限、仍將維持之云、

英法總揆聚宴

路透社十八日巴黎電　英法總揆明午將在巴黎英大使署聚宴、

新加坡築港之關係

路透社十八日哥倫布電　澳相卜魯士氏起程赴倫敦、今日在此語路透訪員、以新加坡軍港極關重要爲言、謂此軍港並非對任何一敵國而設、又謂澳洲艦隊將保持其一種獨立地位、但渠可設法使澳洲巡艦與英艦隊有真正和平時代之合作、

德國固定通幣草案

路透社十九日柏林電　固定　通幣　之草案、規定國家銀行完全與國家財政脫離關係、俾國家銀行得執行金幣銀行之職務、在過渡時代國家預算收支未能平衡之時、組織新銀行一家、發行僅足敷國家用費之鈔票、此種鈔票以農業商業工業銀行業所供給之現金爲担保、而認爲合法通幣、紙馬克依照一定兌換率爲此種鈔票之兌換小輔幣、聞財政部現準備增加關稅、由百分之三十三、增至一百、以期限制各種移品之輸入、

加州大學火災之損失

路透社十八日加州白克萊電　加州大學某屋被焚坍塌時、壓死學生兩人、傷多人、共燬屋六百所、無家可歸者二千人、損失值一千萬元、幸風向忽變、全城及加州大學得免全燬、

印度之國民大會

路透社十八日印度德里電　國民大會激烈辯論五小時後、以小多數贊成抵制英貨之議、孟買商民代表允設立委員會、選出應排之物品、俾實力抵制、

要聞

憲選聲浪鬧得一團糟

▲先憲主張有二派…一主全部公布…一主通過前此二讀條文
▲大選派抱定最大讓步…公布一部
▲各政團又開協商會…吳主先交取信金

十七日京訊云、自憲會人數比選會增多以後、一時先憲後選之說、又漸呈活氣、其實所謂先憲者、其主張又分爲兩派、其一須憲法全部公布後、再行選舉總統、其一先將前此已經二讀之條文、速開三讀會通過公布後、即行選舉總統、而其餘則留以俟諸異日也、再詳晰言之、主張全部公布者、即所謂制憲派、主張一部先行公布者、即前此之大選派、不過因形勢不妙、不得不變更其手段而已、日來兩派間頗有幾度之協商、迄未有結果、前日憲法會議人數較之前次忽大低落、拆台派極力運動議員不出席、固不失爲一因、而制憲派因彼此接洽、尚未接近、深恐臨時爲某議長所紿、別生枝節、不肯輕易出席、實有重大之影響、聞某議員事前極抱樂觀、對人力言是日必可成會、詎之大乖所願、極形憤懣、致原約憲會不成改爲談話會、亦不照辦、聞各政團已定於今日在衆議院小議塲開協商會討論憲選先後及全部公布或一部公布問題、或係臨時組織、人數極少、或係歷史留遺、團體極散、無一足以代表一部分之意見、故有人主張如其開協商會、無甯開兩院談話會、效力較大、此說亦頗有力、大約今日之協商會、即令議有結果、亦未必便足樂觀也、

日本災區攝影（一）

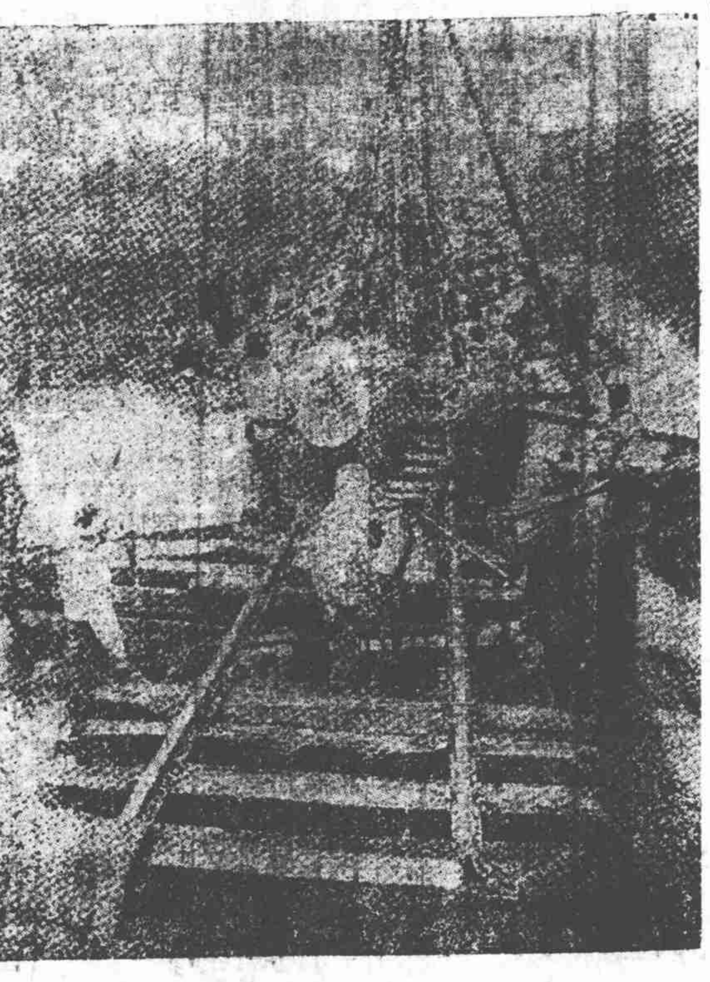

關西鐵道之水災

先憲（全部公布）之說、制憲派既極力主張、大選派爲圖和緩感情起見、自不能略加敷衍、實則其暗中已抱定最大之讓步、即所謂一部公布是也、故前昨兩日所謂每票若干、事前先行過付若干之一種穢濁空氣、又極濃厚、並有謂某省長已携有鉅欵來京者、昨日甘石橋各政團會議某省長亦親自出席席間雖曾討論憲選問題、然仍僅及第二層第三層辦法、即所謂先將憲法公布一部、或憲選並進二者、至第一層之辦法、則絕未肯提及也、總之大選派果無澈底覺悟、不特憲法終於無成、即大選亦豈能辦到、無論今日在京人數、尚未及大選會之法定人數、即令可以湊成、而其中亦必有一極小部分、確有主張、未必盡能以金錢左右者、大選派既無促成整個憲法之誠意、而制憲派又絕不肯得此有名無實之憲法、故照今日之趨勢觀之、兩派必無合作之日、憲選已入絕望之途、其結果惟有束手以待末日之至而已、

當此大選停頓之際、於是外間頗有大選派對於不出席者將另籌辦法之說、前日警廳方面、至因發現有派警干涉議員之謠言、特發出通告、聲明完無其事、惟據參議員劉以芬昨致警廳函、則有足以令人注意者、茲錄其原函如下、松坪總監執事、啓者、本月十日敝宅門前忽有巡警日夜站守、據稱係奉命前來保護、本日下午復有本段劉巡長到宅請見、適弟外出、由舍姪接晤、據述奉貴廳命令、如有議員到宅搗亂、請即扣留、一面電話拘辦、特爲達及等語、聞之殊深駭異、查兩院同人、皆屬好友、何至有來宅搗亂之事、又何以忽加以扣留拘辦等詞、究竟貴廳有無此項命令、及用意何在、務乞明白見覆、以解疑惑、敝宅亦無保護必要、門前站警、並希即行撤去爲荷、專此即頌公綏、劉以芬啓、十六夕、

又訊、前晚常宅會議、對於大選方法之進行、討論已略有眉目、惟尚未十分大定、所商之大端、猶不過爲數月以來所未決之先錢後貨先貨後錢問題而已、王氏此來、與議員直接交綏、亦以消除誤解得一公正辦法自任、前日晚飯前、吳景濂曾就王于甜水井吳宅、傾談甚久、聞吳之意、以爲議員人數不難湊齊、惟議員決不受騙、如恐拿錢後不肯投票、可先交出三分之一之取信金、（以每人五千元計算、總數約三百萬、則三分之一爲百萬、）以堅人果然有錢之信仰、然後開一次憲法會議看看、如果人數可以齊、便由吳開支票交議員、着手正式選舉、前晚常宅會議、即以此種意見爲基本議案、惟仍有人認爲不甚妥當、故昨晚甘石橋辦事處繼續有所會議、結果如何、尚未探悉、

司法部大罷工

▲大理院高等廳各機關亦將繼起

十七日京訊云、司法部自端陽節起、至今將近三個月、祇發薪俸五成、現在中秋又屆、該部各職員前日在部召集會議、議決請求即日發薪一月、至少亦須於星期六以前先發五成、一半留俟節邊再發、公推各參事爲代表、向總次長陳請、未得程克許可、各職員初猶不甚憤怒、後又探悉該部會計科於十六日、早晨已由財政部領到經費數萬、雖爲數不甚多、然發薪五成、定必敷用、乃總長不許發給、究屬何意、遂又推代表向該管局及會計科詢問、均閃爍其辭、並謂須先發積欠之因糧無非藉詞搪塞、各職員大動公憤、又行集議議決自星期一即今日起全體罷工並封鎖大門、無論何人、不得出入、至於大理院法律、總檢察廳、高等審檢兩廳、亦因欠過巨、無法度日、且日前該部秘密發給地方審檢兩廳薪水一個月、嚴囑兩廳人員勿得洩漏、又爲總檢察廳大理院及高等兩廳職員所聞、以爲同屬法界人員、而法部之待遇、顯有岐異、且嚴囑勿得洩漏、此種手段、亦屬不合、故亦擬聯合一致、響應司法部、今日各廳亦各行開會、討論罷工云、

鷄鳴山煤礦被燬

▲延燒兩日夜火猶未熄
▲工人千餘名同遭慘死

十七日京訊云、據交通界消息、京綏路鷄鳴山煤礦、忽于前日發火、山中七百尺礦及八百尺礦、同時燃燒至兩日夜之久、火猶未息、全煤筒之挖煤工人千餘名、盡薰死、或遭活埋、該礦電交部求救、交部當派部員葉靜安馳往謀補救之法、聞京綏路煤、全靠該路供給、現礦已被燬、每年該路須損失百萬圓以上、將來或取給於開灤大同之煤產云云、按以上所云、語焉不詳且如此重大事件、事隔兩日、而各界尚無所聞、吾人初頗疑上項消息之非實、經一再向交通界人員探詢此事、所得答復並無否認者、惟云此事眞相現尚未盡明瞭、交通當局一面派員查勘、一面尚不欲公然發表也、

京聞述要

▲京綏路局定期發薪

京綏鐵路沿途各站路員因薪俸積欠三月之久、日前公議赴局索討、若再延長不發、勢將罷工以待、該鐵路局局長項致中因該路各站員司長警工役人等素日間肯盡職、且薪金極微、今竟積欠數月、揆之情理、亦無法再爲推脫、然又無欵可放、是以日來頗爲焦灼、昨聞已用該路局名義向某某兩銀行借得鉅欵、由該局會計處通函沿路各站按日分別發放七月份薪俸、探其發放之法、係十七、（今天）發放北京至張家口各站車務警務員司長警夫役等十八日發放張家口至大同各站、十九日發放大同至綏遠各站、二十日發放綏遠至包頭各站、並附有說片勉勵各處人員、務須勤慎耐勞、敬謹作事、其素日之甘苦路局亦盡了然、惟路局之苦衷亦希同爲原諒云云、並有八月份之薪金亦正在籌措之中、一俟籌妥即行發放之說云、

▲臨案覆牒之爲難點

關於臨案覆牒、外交部雖已擬就、惟聞對於田中玉去就問題、外長顧維鈞頗覺爲難、昨某外報載稱、據議員方面消息、政府關於田中玉去就問題、最近曾派人赴魯、勸田氏自行辭職、而以鄭士琦爲魯督、以免外人干涉之嫌、並使易於交涉云云、但聞田氏堅決不允、且以我國主權攸關、用人行政、礙難受外人干涉、故政府對之頗覺困難云、

▲京兆法院案已結束

京兆擬設法院與司法部衝突一案、兩方爭持多日、國務院昨有指令、着將京兆法院籌備處撤消、但此後該區如何添設地方法院時、將由雙方商酌辦理、以敷衍雙方面子、爭持多時之京兆法院案、至此遂告一結束、

▲統一鐵路會計會議

交通部以各路會計向不統一、每遇總核、至感不便、曾於部內設立統一鐵路會計委員會、歷經開會討論、本月二十六日（星期三）爲第九屆會議之期、其重要問題、係討論各路機廠帳目統一辦法、業由該會函知各路局會計處長屆期到會與議、交長吳毓麟、復以各路機廠帳目、關係極爲重要、昨特令行各局長、轉飭主管機廠會計人員、屆時隨同會計處長來部參與會議、以期接洽而資襄助云云、

▲中俄會議提案擬議

中俄會議將在京先開預備會、已得加拉罕贊同、我國預備交會之案甚多、舉其大者如（甲）中東鐵路附屬土地之收回解決問題、（乙）取回中東路地畝處之交涉問題、（丙）松花江黑龍江各流域之中俄航權問題、（丁）赤塔阿穆爾伯力海參威等處、俄人虐殺華僑案之問題、（戊）赤塔進兵及奪路擾邊之問題、（己）東三省收容內黨費用之問題、（庚）東三省人民受俄國羌帖損害賠償之問題、（辛）解決將來中俄通商及優待中俄僑民之問題、此種會議問題、關於東三省之案、須徵求奉天意見、

▲勸業塲人員調部用

農商部所管之勸業塲、自押借後、塲長巳由債權方面遴員呈部加委、該塲辦事人員、因李根源在農商部時、添派人員甚多、勢須核減、以節靡費、因之該塲辦事人員、咸起恐荒、紛紛請求調部、以維位置、袁乃寬昨巳將該塲辦事人員、另予調部任用、聞張育新張錦生司馬陵余五雲席啓鎮巳派充農商部辦事員、仍支原薪、張育新張錦生司馬陵余八雲席啓鎮、派兼充商標局科員、

▲幣制局人員亦哭窮

幣制局自張英華脫離財部後、其經費亦甚困難、日昨該局有一咨文致財部、催發欵項、其原文云、（上略）前經貴部核發本局經費庫字第一八〇六號支付命令單一聯計兩萬圓、其支付日期塡明十二年九月三日、業經本局派員向代理金庫接洽、迄未照付、茲値舊歷中秋、需欵萬急、務祈迅飭該行、即行照付是荷、（下略）

▲高凌霨等所發命令

九月十八日高凌霨等所發之命令如下（一）特任王永泉爲溥威將軍、此令、（二）特任孫岳爲曜威將軍、此令、（三）任命徐國樑爲將軍府將軍、此令、（四）閻祖培援爲陸軍少將、此令、（五）任命陳昌穀爲浙江烟酒事務局局長、此令（六）據司法總長程克呈、山東城武縣監犯智啞叭、被匪刦放、自行投案、情堪嘉尙、擬請宣告減刑等語、本大總統依照約法第四十條、宣告將原判執行徒刑刑期四年之智啞叭、減爲執行徒刑刑期二年、以昭激勸、此令、

加拉罕又有表示

▲北京飯店之盛會……演說中以「承認」爲中俄會議先決問題

十七日京訊云、蘇俄新代表喀拉罕君、到京以來、各團體分期爲歡迎之宴會、喀君所表示者、多屬抽象之言、前晚八時京報邵振青在北京飯店歡宴喀代表、及代表團全體人員、（保用一社名義、並非代表報界、）並邀京滬各報記者三十餘人陪席、座中談及中俄各種問題、頗有具體之價値、茲詳記如下、

邵先爲簡單平凡之歡迎演說云、今日邀集報界同業諸君歡迎蘇聯代表喀拉罕先生及代表辦事處衆執事、同人等非常歡忭、謹掬誠以述歡迎之感想、並望喀拉罕先生有所賜教、自一九一九及一九二〇年新俄國發表對華宣言而後、我國人皆有甚深之印象、且景仰喀拉罕先生之爲人、時時以未得一見爲憾、今何幸先生乃遄來華而當中俄外交之局、涖京以來、又屢聞先生之演說宣言、皆聲明顧後中俄外交不離一九一九及一九二〇兩次宣言之旨、我國人皆以極滿意之態度迎之、溯鄙人當一九一九年之時、曾數次致書我國外交當局、且發表意見於中外各報、其要點有三、（一）取消舊俄帝國時代之一切中俄條約、（二）以個人資格待遇舊俄帝國在華之公使領事、（三）先各國而確定我國與新俄國之外交關係、鄙人又曾作「新俄國之研究」等書、以介紹新俄改革之經過、我國人亦漸明瞭俄國內部之情形、其後優林越飛兩代表先後來華、中俄之親交、本有日臻親密之趨勢、然如外蒙問題等、頗足爲中俄外交關係進展之梗、幾使我國國民致疑于一九一九及一九二〇年之兩次宣言、爲不過新俄初建設時外交上之一種手段而已、自最近得聞喀拉罕先生屢次對於我國朝野之鄭重明聲、久似失望之中俄外交、又因喀拉罕先生之來而產出一種新精神與新生命、吾人當確信喀拉罕先生之外交方針、乃能超越已往陳舊之藩籬、爲世界外交史上闢一新境、此次中俄關係之如何決定、即爲此種新生命新精神試驗之時期吾人歡迎喀拉罕先生所以特異于優林越飛諸君者、其意味亦即在此、又鄙人每謂社會主義之精髓、其表現於制度者固爲經濟組織之改良、然其中有尤爲重要之抽象的價値、『人類互助之道德』是也、故吾人所望於一九一九及一九二〇年俄國對華宣言之實現者、其注意之點、不僅在於國家之利益、而在尊重國家之人格與自由、故中國國民絕無攫取他國利益主權之意、惟希望中俄兩國互相扶助共存共榮、以各自完成其對於世界之使命、此言敢信足以代表我國多數國民之心理、尤希望喀拉罕先生之能充分諒解焉、演說至此、舉杯以祝喀君及代表團諸君之健康、

喀君隨即起立爲答謝之演說云、今日承鄙君招待、得與報界諸君叙談、至爲感激、余（喀君）自到貴國以來、與朝野人士相接、輒詢及一九一九與一九二〇年之兩項宣言、夫此兩項言之發表、爲日久矣、至今未聞有何實行之辦法、貴國人幾疑爲俄國外交上之一種手段、誠如邵君所言、故余不得不再三聲明、將來必依據宣言精神以爲解決中俄問題之關鍵、貴國國民所以致疑於俄國之誠意、殆因久受列強侵略壓迫政策之痛苦、不料歐洲亦有一反列強對華外交之所爲如俄國者、然宣言之未實行、亦因貴國政府至今未聞有何答覆、且前此優林越飛之來、皆以恢復中俄邦交爲先決問題、而貴國政府則須以此問題置諸最後討論之、此所以未有效果也、（按此段大可注意、蓋俄國所希望我國者、似首爲承認問題、今後之中俄會議、此項問題、兩方殆一時不易於接近、）至一九一九及一九二〇之兩項宣言、縱使當年並無此種表示、而俄國對華外交方針既一反帝國時代及列強對華之所爲、則今後之設施、亦必仍如前項宣言之精神無可疑也、甚望貴國報界諸君不棄、可隨時至代表瀛公處晤談一切、敬祝貴國報界萬歲、與邵先生之健康、

此際英文導報克樂克君（美人）演說、希望喀君能諒解中國國民之意見、又美文北京日報鄺君、演說中詢及中東路問題、喀君乃答覆云、中東路與兩國經濟利益至有關係、在俄國帝政時代、經濟以外、尙含他種意味、而新俄政府則決計拋棄經濟以外之他種權利利益、惟欲解決中東路問題、吾人反對[illegible]中所提之各國共管政策、惟中俄兩國可以商議、第三國不得干涉之、爭現今所喧嚷之田畝處問題、鐵路沿線、本不宜佔有必要以上之許多地畝、故吾人對此問題、頗是認中國方面之意見、但不宜操之過急、應稍以忍耐處之、否則必惹他國之干涉也、最後有某君問及外蒙古赤軍撤退問題、喀君答云、余到貴國後、頗有問及俄國是否將以外蒙古爲蘇維埃聯邦之一部分者、此實可笑之至、外蒙古爲貴國五族共和之一族、至今仍爲貴國之領土、（注意）當初俄國爲防禦白黨鞏固邊陲計、曾屢請貴國政府派兵、久而未覆、俄國爲自衛起見、不得不派兵前往、然今則僅留赤軍百餘名、專爲勦匪之用、外蒙政府之設施、頗有進步、亦幷未不認爲貴國之一部分、此際貴國政府可派人前往與外蒙政府開誠接洽、只須治安有相當保障、赤軍立可撤退、凡蒙古王公之來京者、皆因被逐於蒙人、而心懷憤恨、故造爲種種蜚語、實則此問題將來中俄會議時極易解決也云云、（注意）按以上喀君所表示者皆極具體、與中俄外交有至大關係、賓主兩方復交換種種意見、自前晚八時至十一時始盡歡而散、

官錢局風潮之善後

▲張弧整理官錢局與銅元票辦法

十七日京訊云、張弧以銅元票信用、仍未完全恢復、最近擬爲救濟銅元票說帖、於上星期提出閣議、原文云、呈爲陳明本部整理平市官錢局北京銅元券辦法、暨經過情形、仰祈鈞鑒示遵事、竊查北京平市官錢局發行銅元券、原爲調劑金融、便利民生起見、發行以來、市面流通、商民稱便、將近十年、近因該局發行數目較鉅、以致供過於求、兼有以銅元券抵押借款之事、期滿不能取贖、債權者即行售出、遂至銅元券益見充斥、該局因兌現擁擠、酌加限制、於是券價陡漲、奸商乘機操縱、市面愈形恐慌、查此項銅元券、大都爲貧苦小民所習用、關係平民生計、至爲密切、自應確實整頓以重民生、茲經本部陸續撥欵、令飭該局添設兌換所、延長兌換時間、一面會同幣制局、內務部、軍警兩機關、京師總商會、暨北京銀行公會、組織平市官錢局董事會、嚴重監督、妥爲辦理並由本部會同幣制局等、將該局未經發行之各種銅元券、一律點明、交由總商會在天安門焚燬、其逐日收回之券、亦一律封存、自後非經董事會許可、本部及幣制局核准、不再啓用、其押出之券、亦一併查明封存、並與各債權者改訂合同、嗣後無論如何、不得再以銅元券抵押借款、以杜流弊、而維券價、照此分別辦理、庶幾該局信用漸臻鞏固、券價可期恢復、而市民生計、亦得賴以維持、所有陳明本部整理平市官錢局北京銅元券辦法、暨經過情形、理合具文呈請鈞鑒、訓示遵行、謹呈、

又自政府明令派薛篤弼會同財政部幣制局、暨地方軍警官吏、對於平市官錢局發行逾額之銅元票、認眞淸査、以資整頓後茲聞財政部幣制局已於前日（十五日）會派張鵬周培根爲委員、會同軍警等、銷燬未經發行、及已收回之存券、令文如下、爲令知事、查平市官錢局京局未經發行之銅元券、及逐日收回之券、前往本部派員會同軍警兩機關及總商會一律封固、提存總商會、暫爲保管在案、査此項銅元券、隨即悉數銷燬、以杜流弊、茲由本部派張鵬、本局派周培根、前往總商會點明所存銅元券數目、一律銷燬、除函知平市官錢局董事會外、合行令仰該員遵照、前往辦理呈復、此令、

四明馬蓮仙醫士診所遷移廣告

前寓甯波同鄉會五樓設診因患病者升降不便遷至勞合路小樂天隔壁恒德里南弄第二家門診照常下午一時至二時餘時出診

上海中華懋業銀行廣告

資本美金一千萬元　總行北京　分行南京　北京　哈爾濱　上海　石家莊　天津　漢口　小呂宋　濟南　代理處本國各省及歐美日本各大商埠

業務各種銀行業務　儲蓄部　各種外國貨幣收存一概利息優厚章程函索

專營保管箱保藏堅固取費低廉　地點南京路十一號　電話中央五八四一至五八四三　電報掛號三一七七

總理錢能訓　協理唐默思　徐恩元　洋經理耿愛德　華經理沈志[illegible]　沈成[illegible]

眼藥之王　印度眼藥

此種眼藥爲世界眼科專家久爲各國醫界所稱賞現由上海三馬路大舞臺西德英藥行獨家經理

印度伽爾氏博士所發明

價目　每瓶大洋一元七角五分　每打大洋十七元五角

◉外埠函購寄費加一　◉用法說明另詳仿單

專治　紅眼。沙眼。眼痛。爛眼。白翳內星。紅星。風火眼。黑內障。綠白障。多年赤眼。眼內發炎。灰沙入目。怕見日光。刺痛流淚眼內多肉。白濁膿漏眼等症無論何種眼病無不藥到病除

上海銀行公會會員　金城銀行告白

本行資本一千萬元收足五百萬元公積金七十六萬元專營商業銀行一切業務天津北京上海漢口設有分行及蚌埠南京下關哈爾濱設有辦事處國內外通商各埠訂有特約代理機關電報掛號均爲（七〇〇七）滬行上海英大馬路十二號辦事處南市小東門大街滬行電話經理室中央一三八五營業室中央三八〇〇

人丹之製造本爲挽回利權杜塞漏卮而起自發行以來十有二年功效卓著極爲各界贊許茲將特色分條列左務望愛國諸君披閱焉

國貨人丹六大特色

本公司逐年改良精益求精本年新出之貨效速味純價廉物美特色一
取材完全國貨配合力加精選備機器製造每日可出百斤特色二
用化學方法大加改良可以遇潮不霉更無變味之虞特色三
外觀光潔內質純細入口凉爽清心回味甜而生津逐漸融化特色四
功用偉大有化食消毒排瘴防疫之能日常服之可免時疫傳染特色五
攜帶便利各慈善團體以分送或旅行家常備懷中均極相宜特色六
國貨人丹有此六大特色較諸船來品大有過之諸君愛國幸勿忘中國人自製之中國貨也

上海中法大藥房總經理

批發章程函索即寄

上海銀行公會會員四明銀行廣告

本銀行開設以來歷有年所總行設在上海北京路江西路轉角並設分行於甯波溫州漢口等處其他各大埠均有委托代理機關專營匯兌押匯商業往來各種存款儲蓄存款各項放款以及貼現等一切銀行業務無不手續簡捷誠信優待其有特別存款亦可隨時面議並備有最新式堅固保管箱庫專爲顧客租藏貴重物品印有詳章函索即奉如蒙惠顧無任歡迎

電話六三九八　六[illegible]九九　六〇〇四

上海銀行公會會員　中華商業兼辦儲蓄銀行

簡稱中華銀行

本銀行（在北京路一百零二號）專營商業往來存款抵押放款銀行各種業務兼辦各種儲蓄存款茲爲便利起見定期存款凡銀一百兩以上銀洋或一百元以上之儲蓄均得領用支票各界賜顧無任歡迎

經理江少峰　副經理姚德馨　同啟

各學校及工程師注意

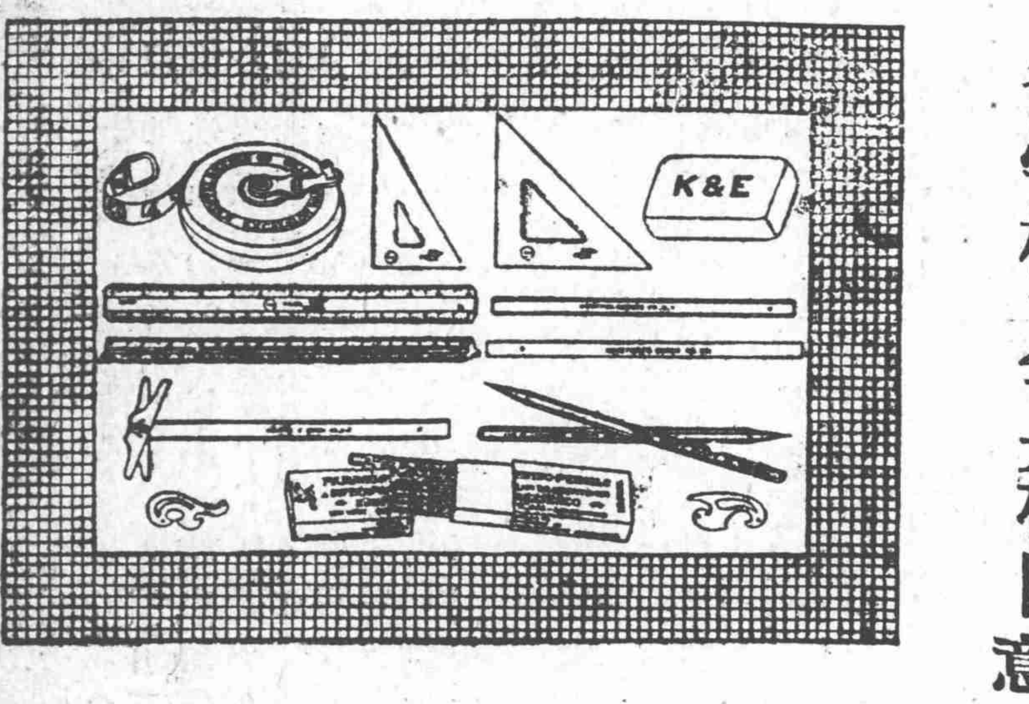

本行現有美國著名之EFK公司所製之圖畫及測量儀器材料多種。如各式測平儀。平面桌。量面器。高度表。圖畫紙。映寫紙及布。藍印、白印、及棕印紙。分庭尺。鉛筆。橡皮。鋼製、金類製、及布製卷尺。丁字尺。木製鋼直尺。三角板。鏈條。標箭等等。精準耐用。全球著名。如蒙採購。價目當格外克己。以副雅意。

上海各埠　美商慎昌洋行

37M

中德商店遷移新屋

大減價二十四天

新屋在南京路盆湯弄西四七三號　電話中央七千九百六十四號

本店因屋不敷應用特遷至南京路盆湯弄西首四七三號新屋內部佈置悉做歐美最新式之百貨店定今日（即八月初四）開幕特將各種貨物一例減價出售以答惠顧諸君之盛意

本店前售之德國留聲機器色樣玲巧發音清晰故頗受購者稱許現又加意擴充添製京津名伶坤角唱片凡在減價期中所購之留聲機器滿四十元以上者特贈唱片半打滿百元以上者贈唱片一打留聲機器價自念八元七角半起至四百念元不等凡在減價期內購買留聲機器者按照碼價尚有九折之優待京調唱片每張一元四角廣東調每張一元六角外國片自一元半至三元三角不等

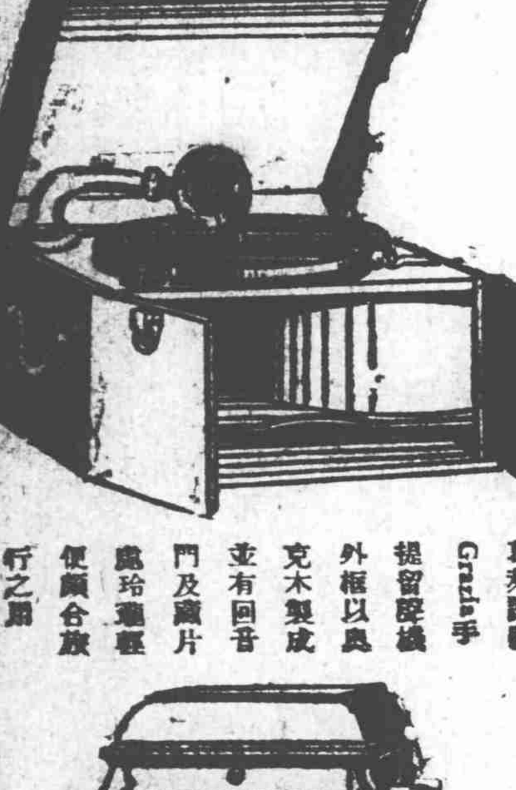

葛萊謝號Grazia手提留聲機外框以奧克木製成並有回音門及藏片匣玲瓏輕便頗合旅行之用

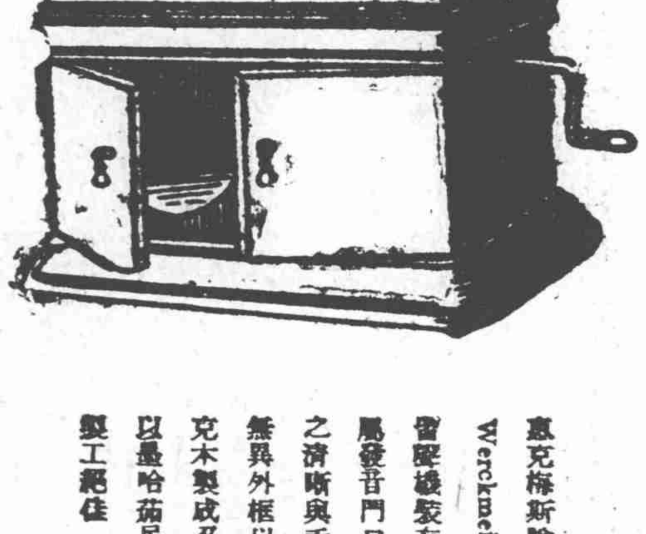

惠克梅斯脫號Werckmeister留聲機裝有全屬發音門口當之清晰與舌聲無異外框以奧克木製成又敷以墨哈葛尼漆製工絕佳

[illegible]

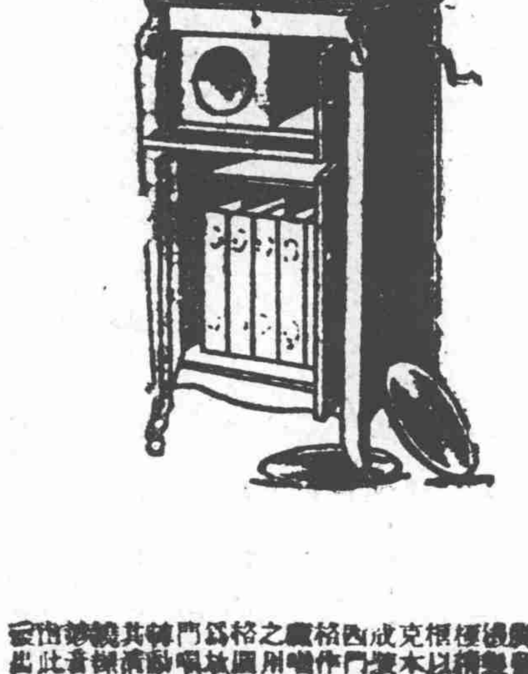

[illegible]

德國鋼器具

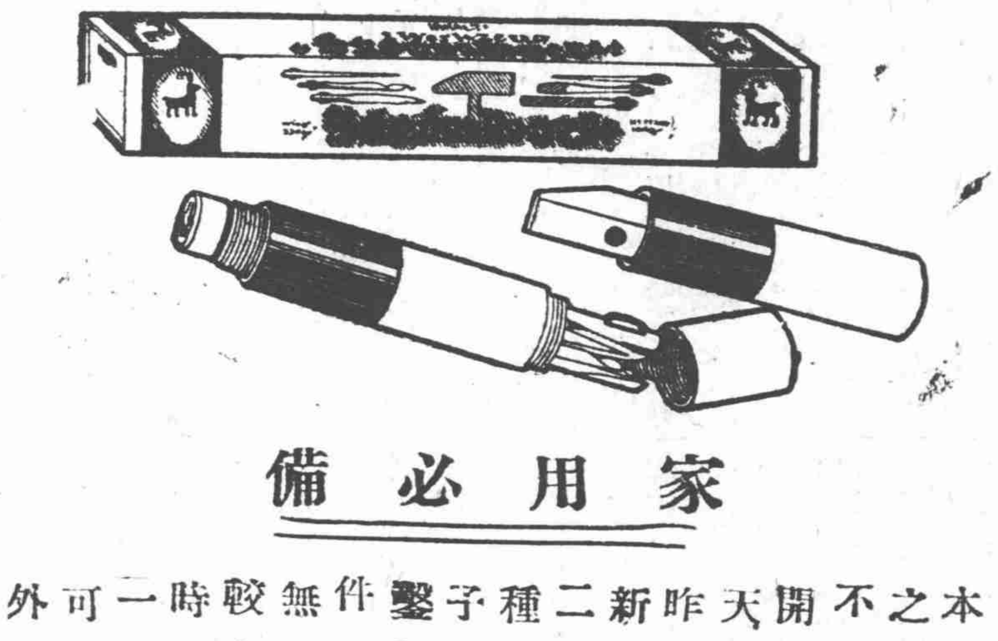

家用必備

本店從前所存之鋼器具爲數不多已在遷移開幕頭二三三天內完全售罄昨又運到大批新貨此外又有二號鋼器具一種內藏銼刀鑽子鋼鋸釘錘旋鑿螺絲鑽等七件形式與大號無異不過外殼較小茲當廉價時期每副祇售一元八角外埠可用郵寄郵費外加

笑舞臺

和平新劇社

地址英租界廣西路汕頭路口　電話中三五一五

初十夜

◁鄭元和落難唱歌▷

永安 天韻樓 花園

本樓爲上海最高之屋頂花園　空氣清新　佈置精雅　各種遊藝　五光十色　應有盡有　如柳社新劇　鳳儀鳳鳴社髦兒戲　女子新劇　日排演高尚京劇　每晚映演偵探長片　滑稽笑片　大有可觀　如名花會唱　大獻武技　等種種新奇遊藝　多不勝舉　比金風送爽　玉露生涼　當此公餘之暇　一覽頓覺胸襟暢快　塵慮都消　不特遊目騁懷　更可陶情怡性　我諸君盍乎來遊　凡可盡興

法國大戲院

地址法租界三洋涇橋 南首歌舞臺原址

今天夜戲開演二次 計十一大本　快活卓別林從軍 頭二三本　大王 滑稽拉利文 老白相 二本　飛行第七八集 四大本（特別打武長片 盜）　太滑稽 二大本　今天日戲　快活卓別林從軍 頭二三本　完全武術長片 牛第一二三 六大本　大王集

夜戲開演時間 頭次六點半 二次九點一點

愛普廬影戲院

北四川路北首 第五十二號

今日開映 顏色名片 並不加價

愛情第一佳片 THE STING OF THE LASH 夫妻冤家

外加特別笑片

夫妻冤家。兒女對頭。此俗語也。亦人之恒情也。今本院所映斯劇。其情節爲一婦人。鞭打其夫。而反發生愛情。令人見之。羨之愛之。且此片有彩色。極爲美麗。誠佳片也。

時間夜戲九時一刻　價目樓上一元二角 樓下七角

上海大戲院

地址美界北四川路虬江路口

夜戲價目 包廂一元 樓廳六角 樓下四角　日戲價目 包廂六角 樓廳四角 樓下二角

注意 今天日戲停演 今天夜戲第一次七點一刻開演 第二次九點起

最新最艷情好戲 "what wives want" 丈夫須知

最新新片 滑稽二本

現在婚俱自由結婚　夫妻之間應當伉儷　愈篤情好轉深何以　離婚問題時有所聞　其中必有因果大抵　爲丈夫者不能盡職　致失女子之歡心如　欲求夫婦之愉快之　須知丈夫有一定則　任務請一觀斯劇　庶乎迎焉　禮拜六之日戲與夜戲同

唐人自擾五本　○日戲三點鐘起○　第二集

中國大戲院

美界東鴨綠路卡子橋下梧州路口便是

今天夜戲 奪地圖第四集 五六 大本　滑稽大會 六大本

預告 明天日夜 准映中國孝婦本 佳片八大本 一次映完 座無多 留要早臨

價目 正廳一角 月樓二角

新愛倫影戲院

在美界海甯路 中市愛倫舊址

今天夜戲開演十大本　歐戰俄國軍閥實事新片 混世魔王 全部八大本

禮拜五日日戲　第一武術長片 奪地圖第十五集 大團圓　英國武術長片 倫敦大秘密 第十一十二集 大團圓　武術長片 奪地圖第十三十四集 四大本　大滑稽一本

共和影戲院

西門外方浜橋　星期二 星期四 星期日 皆換片

星期四 第十三十四十五集 定數奇事女書記 六本

星期三五劇 第十一十二集 趣星 第十一十二集 女書記 四本 四本

△注意 蕖蓮女士傑作一手 四本共二十二集四十 演特此准於中秋日開

價目▼ 特別包廂每位半元　普通包廂三角六十　月樓每位二角四十　正廳每位一角二十　幼童收費半

申江大戲院

雲南路六馬路轉角　上海獨步之影戲院

八月初十日禮拜四夜演 只有四天

社會警世愛情佳片 孽海 六大本

禮請藝術大家加演田鷄跳舞

孽海一劇係鄉村女子被騙 摧殘淫威施無力抵抗 墜有琅顏見人立志報復 戰時女無前敵果得仇之 年婦女服劇方知處一近來 易也●女觀亦美術之世研究 歐風東漸跳舞此人士亦頗田羅 然花機跳舞國中如化裝此君 跳舞繁吾其界畢奇特無 前者名世獻技觀技仍 不賓爲全戲騁諸獻目照 加映佳今登本院大本值個 舊片最由影六爲幸 不映早臨

每夜兩次 第一次七點鐘 第二次九點半開演

價目 夜戲 頭等 優等 包廂 三角 五角 一元七角

天蟾舞臺

月樓一元 特包八角 優廳一元 官廳八角 頭廳四角 三層花樓四角 一百五十三 特層三等 一百二十三 頭層二等 九角 電話中央七三〇二

狸貓換太子 本八

夜戲

太舞臺

夜戲價目注意 特廂一元 官廳八角 正廳五角 三層包廂三角

沈韻秋 殷春虎 陳嘉璘 孫少堂 李瑞亭 姚俊卿 趙如泉 賈璧雲 高慶奎 小達子 毛韻珂 金碧艷 郭春華 張桂芬 孫慶芬 陳月樓 王佳楣 李勝奎 張春海

◁七本狸貓換太子

新舞臺

夜戲 二等二角 頭等四角 特別包廂八角 花廳月樓一元

劉漢森 曹甫臣 邱治雲 夏月潤 張月亭 許奎官 趙君甫 劉漢臣 鍾鳳林 周鳳文 夏月珊 趙君玉 汪優游 趙文連 王九林 劉榮花 張萱亭 周鳳文 趙君玉 歐陽予倩 趙文連 潘海秋

頭本走麥城　全本刁劉氏　蝴蝶　天河配

法界共舞臺 男女合演

夜戲注意價目 月樓八角 特包六角 官廳六角 特廳五角 頭廳三角 二廳二角 三層三角

夜戲 李寶龍 王益芳 薛錄林 諸雲仙 劉奎童 陳彩霞 小春蘭 竹翠茹 薛銀林 陳彩霞 王文祥 劉四立 小孟七 粉菊花 張文艷 林樹森 曹寶義 張德祿 苗勝春 張菊芬 林樹勛

新八蜡廟　殺妻代粗　新十八扯　頭本七擒孟獲

丹桂第一臺

夜戲價目注意 特別包廂六角 頭等正廳四角 上層包廂三角 二等正廳三角 三等紅魯二角

夜戲 沈鶴鳴 白水灘　珍珠花 虹霓關　梅春奎 武家坡　何雅秋 雙金蓮　趙松樵 湯懷自刎　小小寶義 羣英會　劉奎官 九江口　小楊月樓 八大鎚　趙松樵 高百歲 小小寶義 劉奎官 沈鶴鳴 楊菊笙 鐵公雞 三演 二本　小揚月樓 高百歲　陳鴻奎　天門

春華舞臺

價目注意 特別包廂 特別官廳五角 頭廳頭廂三角 二廂二角 二廳二角 電話北二千九百五十六號

夜戲 贈出客券 明海山 鳳牡丹 李人俊 劉瑛儒 韓長寶 張銘武 麻子 馮志奎（小三） 王月舫 趙鴻慶 周聞天 安舒元

紳商 對　特煩 金　古裝好戲 瓶　奇冤報（行路 公堂）

一律暫停

大世界乾坤大劇場

日戲價目 樓上二角 樓下一角　夜戲價目 月樓二角 包廂二角 頭等正廳二角 二等正廳一角

夜戲 金芳臣 三娘教子

全體合演新排仙蹟好戲 三本 呂純陽法度七眞

赤舞臺

夜戲價目注意 月樓一元 特別包廂八角 特別官廳八角 頭等正廳三角 二等正廳二角 電話中央一千六百六十一號

夜戲 馬春樵 金雁橋　張德俊 徐甫亭 王桂卿 武松殺嫂　劉振庭 羣英會（全本）　張國斌 胡蓮芳 馮子和 陳桐雲 寶蟾送酒　白牡丹 董含素 譚富英 張德俊 王桂卿 張國斌 鈇州堂　公 正本 南天門　譚富英　白牡丹

昇平歌舞臺豐記

日戲價目 月樓官廳二角 包廂正廳一角 二等五分　夜戲價目 月樓官廳三角 包廂正廳二角 二等一角

初十日戲 四本果報錄

初十夜戲 失金釵

第一戲園順記

在法租界老北門外　價目 日戲大洋一角　夜戲小洋二角六十文

袁邦灿 小生歡 小鈴根 小金香 張忠德 費香金 張千壽 袁柏泉 小芙蓉 小金鐘 費翠棠 紫金香 岩煥亭 支維系 高紅英 謝逢仙 小玉鳳 徐鴻笙 小和泉 小林葆 小得喜 小瑞堂 小紅才 袁亞堂 袁小樵

初十日戲後本秦雪梅　初十夜戲後本兩重恩

中國第一俱樂部 大世界 在上海西新橋堍

大花園新建八面琉璃廳陳設奇花名葩雅座品茗

男女合演大京班　小京班文武京戲　林如心男女新戲　影戲場長片影戲　王永春紹興文戲　小兩友四明文戲　屠斯關滑稽新戲　哈哈笑戲　李文林揚州小戲　光裕社姑蘇小戲　龍鳳班無錫小戲　馬金生 馬嫂嫂 中曲小戲　吾友團歐美魔術　少林會少林拳術　五飛鷹驚人柔術　吾友團四俠演　梁秀英巧走鋼絲　開口笑特別口技　王美玉女子蘇灘　范少山 范紅紅 男女蘇灘　鄭少賡化裝蘇灘　顧詠梅女子宣卷　周瑞卿中外戲法　顧壽南方拉戲　陳鑫齋巧抖　李近財大飛鋼叉　王雙鳳京音大鼓　王雙琴京音大鼓　孟吉春 富春林 男女雙簧　木板張改良快書　金小蘭京音大鼓　金小香京音大鼓　金小梅歌唱詞調

高彩雲歌唱生調　方嬡嬡崑曲俞調　万寶寶俞調崑曲　富少舫歌唱生調　劉笑峰歌唱生調

譚軍失陷長沙紀實

▲奇文奇事之兩都互陷兩都互復…賀唐用綏兵計羈絆譚軍…黃輝祖在昌家灣迎戰敗北…方鼎英張輝瓚朱耀華均度河向甯鄉退…葉部進長沙之概況…趙恒惕邇日可抵省…各團體機關維持秩序…商店仍閉市

十四日長沙快函云、世界爭戰史上、最奇之局面、莫過於此次之湘戰、自趙方上月下總攻擊令後、羽書四出、捷報紛傳、今日克衡山、明日克衡陽、一捷再捷、幾有攻無不克、戰無不勝之氣概、在理趙軍勝、則譚軍勢必敗、趙軍得地、則譚軍勢必失地、容詎知竟有大謬不然者、蓋趙方勝、而譚方亦勝、趙方得地、而譚方亦未嘗不得地也、兩方俱勝、兩方俱得、則敗者失者、究係誰何、（滑稽者應聲曰、是老百姓）此等疑鬼疑神之戰局、若非身居湘境、深知湘局內幕者、勢必墮入五里霧中、瞠目不能自解也、蓋當趙軍得兩衡之日、正譚軍克攸茶之時、雙方各將敗者失者隱諱、而將勝者得者、鋪張揚厲、粉飾多詞、以告世人、致演成趙方克衡陽、譚方克長沙之怪而且趣之妙劇、此魯滌平所以有『兩都互陷主帥易地』之調侃語也、然而此未足爲怪也、文章之妙、尚有令讀者拍案叫絕者、如今日趙軍之再克長沙、譚軍復失長沙、驚人之筆、擬之奇峰突現、猶嫌未當也、

自譚軍進佔長沙後、趙方失其發號施令之根據地、前線趙軍、聞耗驚震、其失敗乃是意中事、故譚軍之克衡陽、復衡山、下桃源、得益陽、皆屬順序之事、無論任何方面聞之、以爲心中早已料及、不足爲奇、然而時過一旬、而趙軍居然能再佔長沙、則無論何人聞之、無不驚奇震駭、詫爲奇事也、今特將譚軍失陷長沙之情形、詳紀如下、

記者前昨兩日通信、不有賀唐襲省之說乎、詎知十三已首先進佔長沙之趙軍、並非賀唐、而實葉開鑫所部二團劉重威、二十二團蔣鋤歐二軍是也、省方譚軍、本有黃輝祖朱耀華二團、及游擊隊、別働隊、方鼎英所部一軍梯團等、合計之、足有一師、有此一師兵力、實足維持長沙而有餘、雖以賀唐之衆、亦未必能安然入長沙、不料在醴攸方面之葉部、與突來岳陰之賀唐、雙方並進、防得東來又失西、實不能雙方兼顧、自譚軍克復衡陽、趙部殘軍、齊集攸醴一帶、其目的之在反攻長沙、譚早已料及、故早密電在省之方鼎英張輝瓚、令早預防、一面令謝部與部、速以重兵壓攸醴、方張得譚電、急開秘密會議、乃派朱耀華黃輝祖張翼三團、開赴易家灣、大托舖株洲、以堵截趙軍逼省、殊趙軍遲不來逼、而十一日探報忽有賀唐兩旅、集中湘陰、遲逼省垣之警信、方張大驚、即飛電賀唐詰問、而賀唐竟置之不答、方張知賀唐有武力逼省意非空言所能制止、乃立調防趙之朱耀華、張翼兩團、由易家灣來省、轉赴湘陰方面堵截距賀唐雖敗軍之將、而由益陽常德、退走時、用小輪三十五艘、拖民船二百餘號浩浩蕩蕩、來勢甚猛、張翼等知勢不敵、派代表與賀唐商量、探其究竟、進省是何宗旨、與譚軍是友是敵、此時賀唐、已得趙炎午密令、囑羈絆張朱兩團、故賀唐婉委與商入省條件並未開戰、張朱兩軍、亦讓賀唐之參謀副官、紛紛進省、昨夜發電時固知唐生智業已率部抵省、今日確實調查、知賀唐猶在湘陰、用柔術工夫也、此即譚徂安眞電、所謂『但能抵抗兩日、使收醴少數之敵、不能牽制我重兵、不能對長沙作戰爲止』是也、趙方知此計已售、易家灣方面、已無重兵扼守、乃即令劉重威蔣鋤歐二團、疾驅來省、不料馳抵易家灣（離長沙六十里、離湘潭三十里、爲長潭汽車經過支路）見尚有一軍所屬之砲兵團黃輝祖二營、扼要防守、不能通過、劉蔣下令向黃團攻擊、黃團即迎擊、自十二日晚間六時戰起、直至夜半子時終、以衆寡懸殊、黃團敗北、向甯鄉方面退却、時已至十三日傍晨、蔣劉兩團、乃長驅向省城進發、此時在省方鼎英、張輝瓚等、見勢逼處此、而長沙防守乏兵、不滿二營、乃於十三日上午七時、相偕出南門、渡河至嶽麓山、又致電防守湘陰之張朱兩團、令渡河向甯鄉退却、十三日之長沙、自上午七時、至下午四時止、陷於無政府地位、商店均閉門停業、謠言甚熾、總商會立召集緊急會議、列席者除商董外、有陸警廳長張翥、水警廳長張子卿、長沙縣知事周瀛幹、團防總局代表某君等五十餘人、會議結果、議決由水陸警廳商會長沙縣團防總局五機關、會銜出示布告、勸各商店開門、維持秩序、而安人心、如有匪徒搶刦、準『格殺弗論』、鳴鑼貼高脚牌游街、商店仍不開門、而人心稍安、至下午四時後、劉蔣兩團、即分各門進城、二十二團蔣鋤歐所部、兵士顏色灰敗、服裝不全、而二團劉重威所部、則軍容甚整、（二團未受大創）臂纏黃布、以誌號識、而軍旗軍服、亦多尚黃色、商會聞訊、立派多人、分頭照料、并派兩代表、至大托舖、歡迎趙炎午、詎知趙尚在株洲、并未隨軍同來、聞劉璧如團長言、趙已由株啓程、大約明日（十四）總可抵省、十二日電報電話不通、至半夜始通、湘局奇變至此、實出吾人意料外也、（無塵）

意前相之法國政策談

▲普恩賚之演說與政策不相符……法國有管理全大陸煤鐵工業之野心……法國之秘密目的已漸漸表現

大晚報載意前首相倪帝氏Nitti論法國政策文云、今日歐洲全部、咸陷于紛糾之中、孜其原因、則悉由於法國所取政策之不當、余（倪帝氏自稱）向於帝國主義之德意志、終始表示反對、當德奧意三國同盟時期亦然、而於共和之法國、則堅具友誼、故當世界各國一致抨擊德國帝國主義及軍國主義時、余乃不勝其樂、今乃不料法國於爲世界各國所援之後、反阻碍歐洲之復原、及民主主義之發展、德國自戰敗以後、軍力消洗、不復能抵抗外侮、法國於是乃視如己有、對之任所欲爲、以賠償之名義、提出種種不能忍受之要求、致德國人民及財產、同時不能安全、法之

普恩賚氏、曾屢次演說對德問題、而每次必稱德國爲強項之債務者、謂其以種種方法、規避賠款之支付、又謂法國並不望得德國尺寸之地、亦無破壞德國國家之思想、但爲民主主義及自由故、不得不如是堅持云、諺云演說有兩作用、一則欲以彰說者之思想、一則用以掩說者之深心、普恩賚之演說、其作用屬於何一種、吾人雖難以言定、然其言語與政策之不一致、則已可歸爲事實、十九世紀中、法國之著論說政治者、以薰克奪氏爲巨擘、氏爲一政治家、亦有世界大勢觀察者、氏謂法國於無論何事悉皆爲之、而其特炫耀於世者、卒惟戰事、法於侵略[illegible]等事、爲之、而以勇著稱焉、是故法國爲世界最光榮之國家、亦爲世界最危險之國家、是言也、於今日猶驗、法今日固又利用機會於魯爾、大逞其手段矣、將來世界及法國將受此事之大損失、僅時間問題而已、吾人可拭目而俟之也、玆將普恩賚所述之語與法國事實上行動上不相之點摘要錄符之如下、以明法人究竟之目的焉、（一）法國今日大充軍備欲造成世界最大之陸軍及飛行隊、其於英美之債務、並不償還、或且並利息而不付、吾人而假定法之爲此、係屬善意、然則英意與法、友誼甚厚、其軍備已收束不少、德國已完全卸除武裝、苟非至絕望自殺、決不能實行侵法、而法人此等擴充軍備、其用意究屬何在、其政治目的又何在者、（二）福煦大將前赴波蘭、果具何目的、此行之後、與波蘭捷克羅馬尼亞等國所訂約文、內容又若何、法國於此等小邦、近三年來、及最近三月來之聯絡、其用意究何在、（三）大不列顛爲一島邦、其所產糧食、僅足供本土七分之二之需、故其爲國家免於受飢起見、乃不得不力求保持海路絕對之安全、意大利完全爲一地中海國家、所產糧食僅足供其本邦需要七分之五且所產煤鐵肥料亦少、故爲免於受飢、亦不得不爲每人民至少輸入一百克蘭姆之米更需入煤及原料、因亦希望海上之安寧、法國與意大利人口相等、而爲大陸之重要國家、除俄國而外、其疆域在大陸最爲廣袤、而農田亦最多、所產糧食、足以自給而有餘、煤鐵等產、在大陸復爲最多、更以海外屬地而論、英國國土、幾於大部均屬國外自治領土、僅有小數殖民地、而法國爲世界最富於殖民地之國家、然則法國應以保持世界平和爲第一義、則何以在最近屢次會議之中、反強硬反對軍備縮減、又何以反對潛艇隊之減少、更何以創造世界最大之飛行軍、法國置此等可怖之戰器、將欲以抗誰、其所造多數拋擲炸彈飛機果何爲者、柏恩賚巴都及其他最重要之政治家、皆力持一說、謂巴黎和約所定之德國不磨和約列國估據領土之十五年最長期、現在仍可謂未開始、其爲此說、豈欲永久以法國佔領德國耶、德國所對估領軍費、數量之巨、即法國之力、亦不能負擔、試問於此情形之下、德國經濟生活、何以安全、歐洲何以能逃墮落之厄、

法國因各種條約之結果取得德國鐵礦五分之四、顧自巴黎和約以來、仍迭次謀奪德國之煤礦、因上西里西亞之瓜分、而德之沙爾煤礦、遂亦損失、此後活現及達杜蛋復要求德國所有商事公司、其資本百分之二十五應爲法國資本、怕恩賚更進而要求百分之六十、法國又嘗組種種軍事委員會、以討論對德種種計劃、此計劃之大綱、皆見於其下院預算委員會委員長多里克氏一九二二年五月二十八日之報告、自此時以後、完全與此報告所擬者相符合、此件所規劃者如下、（甲）無限延長軍事佔領德國期間、（乙）以種種手段壓平沙爾區域德人之反抗、且以稽延國民總投票手段使該區域表示願受國法之兼併、（丙）使純屬爲德意志人之來因區域、脫離德國、（丁）藉口於德國不履行條約規定之理由、進兵占據德國實業中區之魯爾、使德國永久處于外國管理之下、法國精警之報紙、知此項報告披露以後、影響甚鉅、皆不刊載、然此文件存在之事實、豈能因此而淹沒耶、是以近來法對德之行動、並未出之偶然、確係種種計劃逐漸實行之步驟、沙爾區域完全爲德人所居之地、其中七十萬人口中、法人不滿百數、然法人今未永久取得該處礦產以外、且欲於十五年後、實行總投票以期地究屬於德或屬於法、法人之取得沙爾礦產以補償巴德加來Pas-de-Calais礦產損失爲藉口、而其動機、並未如是、擬現在已披露之外交文件觀之、當白利安氏以聯合國名義、於一九一六年十二月及次年正月、宣告協約國戰爭目的時、白氏當時即已與俄國秘密磋商處置沙爾礦產、並已於一九一七年二月秘密約定俄國將來應助法國要求沙爾礦產及來因河三岸其他權利之讓與、此等事實、從他方面言之、法國之與德交戰、係一方面宣布冠冕之理由、以博國際輿論之同情、一方面懷別有不能宣布之經濟及軍事的秘密目的、在此等秘密目的、當戰時雖秘而不宣、但今已悍然表現、而使歐洲爲之不安矣、依普恩賚氏之主張、法國人民於戰爭所負之租稅、必須較戰前爲微、而在英國則竭力主張、以保金融之平穩、兩者遂各趨一端、以英法比較而論、法國所受損失固少、然一方面支出時增加、試向稅額仍以反能減少、然則法國一方面以大宗支出維持多數陸軍飛行軍、一方面尚存減輕租稅負擔之[illegible]、其不可得者、無使戰敗國付以賠償金、付以軍事賠款、且欲進而攫其財源之大部、固不待細索而可知之、再法國之于比利時、近有使受法國化之運動、比國人民多數係佛蘭芒人比國欲創立一佛蘭多語言之大學、法且從而阻碍之、其在來因左岸、亦有此法國化之運動、繼因此事未能實現、乃於一九一九年開始其破壞的計劃、凡此種種均大可令人疑慮者也、夫今日法國之酷愛和平者國屬不少、且法國人民未必全體皆利用賠償問題以自逞、惟要之法國之鋼鐵業確指望從管理羅爾、兼并沙爾、隔離來因區域、進而管理全大陸之煤鐵工業、此次亦即其雄歐洲之一步、法國之多數潛艇飛機爲助成其大計而建造從此亦可斷定焉、夫普恩賚善演說如今能於此各點、暢爲解說、則吾人均願聞之矣、

日本災區攝影（二）

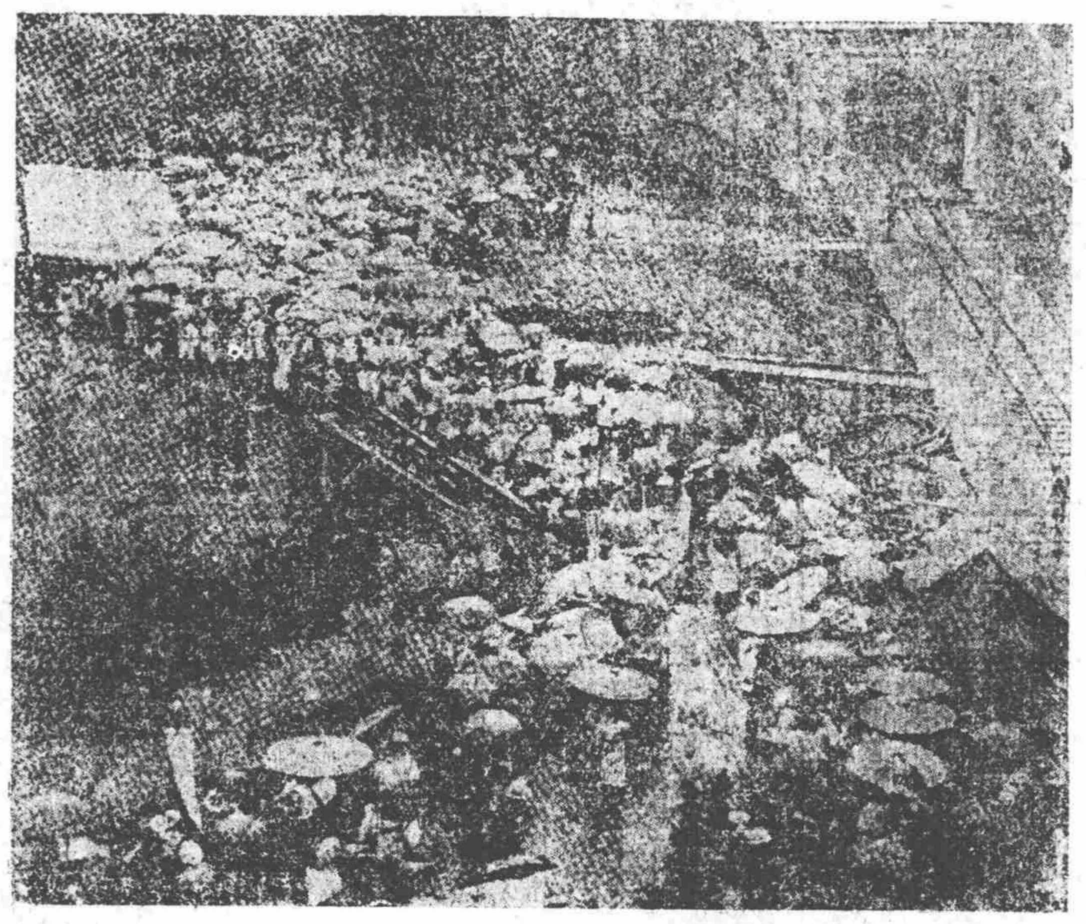

冒雨越山之難民

洪兆麟重來閩南

▲王永泉擬親赴泉州

十二日廈門快函云、閩南局勢之複雜、至今日可謂極波譎雲詭之現狀、雖有大智慧者、亦難逆料最後五分鐘之孰勝孰負、林虎有志於桂、顧此富庶之閩南、又安得不欲染指於閩、洪兆麟之老巢本在潮汕、然狡免不妨三窟、況洛吳又有荐洪爲漳厦護軍使說、宜乎洪氏於惠潮風雲緊急之秋、尚肯毅然舍其重任、而來閩南也、洪氏此來、其目的即懼厦門爲他人攫去、但隔一衣帶水、如隔天涯、洪氏亦徒勞夢想、聞洪氏此次由饒平取道來閩、九日抵海滄、但隨帶軍士不足二營、又一消息、洪氏此來、實含有監視黃大偉作用、因黃臧結合之說傳出、林部留守漳州之劉志陸、恐聲威實力均不能制黃、故電廣東求救、洪氏因是星夜趕來、又說洪與林氏素不相睦、近因礙於留漳之林部力薄、故欲乘機奪去云云、總之洪氏此來之原因、三者必居其一也、

洪氏來閩、潮汕方面軍力單薄、故陳炯明特調賴世璜所部往潮填防、聞賴部向駐海滄嵩嶼一帶之部隊、業已陸續離去、賴氏本人、現居鼓浪嶼、聞亦將乘輪赴汕、

王永泉本欲舍興泉永護軍使而不爲、自繼孫傳芳而謀爲督理、曾屢派多人攜帶巨款壯運動、不料孫氏近日忽有回任之說、王氏不謀計成畫餅、且因是與孫又加多少意見、孫氏若來、其聲勢實力皆駕王上、王爲自身計、不能不另作打算、聞王之策劃、爲親率所部赴泉、暫保持其興泉永地盤、再圖進取、王並邀前次被逐之黃培松同赴泉州、爲其辦理聯絡鄉團、使劉春台守安海、高義阻馬巷、楊代照守楓亭涵江、弟王永彝回住福州、一方爲避孫氏國閩之鋒、一方爲圖厦襲黃（大偉之計）但黃氏與王積怨太深、能否相安、尚不可知、而興泉永各屬潛伏之民軍、（自治軍及東路討賊軍第八軍）又在在可與王氏以隱憂內患、黃培松雖做官心熱、而月前在泉被逐之恨未消、能否爲王出死力、亦一問題、況王氏本身、實力有限、今全部開來、不啻自投絕境、陷於重圍、識者評判王氏此策實爲不智、然王氏在閩垣亦居於四面楚歌之中、去閩垣而來泉城、亦二五與一十也、（天任）

青島賑災運動

▲賑災義會事務所開討論會

十七日青島函云、昨日（十六）下午四時督辦公署賑災義會事務總所、開討論會、到者爲英美日各國領事、稅務司、膠坐辦、各課長股長各局所長、及商界教育界各要人、各團體代表等、首由奨坐辦報告略謂『日本此次被災、實爲從來罕有之事、中國國民對日本國民、本屬同情、尤宜本互助精神、以盡同情之義務、惟本埠地小人稀、所集無多、實深抱愧』又云、『接日本方面電云、食品已告充足、惟衣物菜品尚屬缺乏、本埠籌備振品、宜有所擇取』云云、次由各界聯合會事務所所長、傅炳昭報告籌備會務情形及辦法、定本月二十二日假齊燕會館開游藝會、（內分戲劇戲法武術等項、河南路電影社亦接續晝夜盡義務七日、並云、『以前本埠及鄰近各地被災之時、各國格外賑濟、本埠同人至今感念、此次日本被災、當然須有急振之舉、惟恐所表示者、不及當日各國振濟華人萬分之一』云云、次由日領事致答辭略云、『敝人代表敝國國民致謝大家盛意、中國政府對於敝國此次災難、十分贊助、首先撤消米穀出口令、日人得不絕食、本埠並有義振會之舉、敝總領事身與斯盛、能勿感激』、並謂『由敝國所來之消息、即急爲登報、俾大家週知、以釋各界懸念』云云、次由美領事報告、謂『日前不知本埠有此次義振之盛舉、僑居於此之各國人、已集有小款、滙往日本、對於此次振會將來辦法、容待商酌、但要竭力幫忙』云、時已六鐘餘、由坐辦詢問會員、均無意見、即宜佈閉會、

撤消運河水練影響

▲五縣人士籌商反對辦法

十七日濟南函云、運河爲中國人造巨工、水道經過數省、沿河居民、捕魚蝦、灌田園、及其他一切出品、獲利至溥、魯屬濟甯、爲運河經過之區、且有南陽、微山、獨山諸湖、與運河貫穿、故其附近居民、得利尤厚、民五以後、土匪猖獗、所有操水中生業之大小船隻、多數被其蹂躪、以致各戶均視爲畏途、即附近各縣如鄒滕嶧魚台等、亦被波及、嶧山各縣紳民、共同集議、令各船戶、仍理舊業、按船支大小、抽捐稅若干、以備購火藥槍械、發給各船、另請管帶一人、專司訓練指揮、暇時擊射水鳥、取利謀生、緊急時用以防禦匪患、保護治安、屯兵於此、取餉於此、一舉三得、事半功倍、辦理至今七載、成績頗著、雖曹屬土匪、屢次破城毀壘、而運東各縣、未被殃及者、實賴此水練之功、至此項船隻、大小共二百餘艘、每年入款、約在四萬元以上、所有收支及管理款項等事、向歸濟甯道署辦理、每年除去餉項火藥等費外、尚餘一萬餘元、近濟甯派熊炳琦許鍾璐等、意欲將此稅款、移作開闢濟甯商埠經費、撤銷水練、運東各縣聞此消息、咸爲反對、昨鄒滕嶧魚台濟甯等五縣旅省同鄉、特在雅園開會、討論良策辦法、除濟甯派堅持移作開埠外、其餘各縣同鄉、咸主張不可撤消水練、如熊炳琦許鍾璐持官廳威勢、貫徹其開埠主張、則不啻撤運東各縣屏藩、陷數百萬人民於匪患之中、雙方各不相下、幾至決裂、後由滕縣議員梁仲德提議、謂此宗稅款即不爲開埠經費、亦須提歸各縣共同管理、水練管帶、尤宜易人云云、窺其意旨、似贊成將此款移作開埠經費者、後探其內幕、有謂渠某已與濟甯派聯絡、在濟甯購地皮若干、將來商埠開成、地皮自可漲價數倍、至更易水練管帶、純係對人問題、因此管帶、爲濟甯道尹王鴻遇所委、王爲田中玉至戚、渠欲倒田派民治社份子、淵源如此、用意可知、其他士紳、以對事問題、尚未決解、而對人問題、又行發生、將來運東各縣治安、必受莫大影響、討論良久、毫無結果、爲時過晚、遂散會、容再定期召集開會、討論適中辦法。（懷）

粵省造幣廠合同

▲葉恭綽之呈報

▲批准中外合辦

十三日粵訊云、造幣廠開鑄消息、喧傳已久、至今尚未實現、大本營財政部長葉恭綽、頃已核准中外合辦、並將合約二十三條、呈大元帥備案、茲將呈文及合約錄後、

▲呈文　爲訂定造幣廠合同仰祈鈞察事、竊廣東造幣分廠、停鑄業經數月、公家受損不貲、恭綽受事、適在政府派委王國璇承辦之後、嗣以王商退辦、監督黃驤、亦復辭職、遂由財部派員保管、至開鑄辦法、迭經籌議接洽、僉以時局關係、不無觀望、嗣後再三疏導、並求保障之方、華洋商家、始形踴躍、接商數處、結果以聯商公司條件尚較優、經與再四磋商、訂立程限、藉促進行、雙方訂定條件、計二十三條、除一面由本部督飭該商、趕速籌備依限開工、并按照條件、選定監理總會辦、再行呈請派用外、理合將訂定條件二十三條錄呈鈞鑒備案、謹呈大元帥、

▲合約　大本營財政部（以下簡稱財政部）代表政府、批准中外合辦聯商公司（以下簡稱聯商公司）承辦廣東造幣分廠、鼓鑄銀毫、及其他輔幣、雙方訂立條件二十三款如下、（一）財政部批准聯商公司承辦廣東造幣分廠、鼓鑄銀毫及其他輔幣、（二）先以一年爲期、期滿、如非政府收回自辦、得繼續辦理、一個年之鼓鑄、以三百天爲最少額、如因故障不能鑄足三百天時、得請補足之、所有因故障停鑄時、一切廠費開銷、俟照常開鑄後、當由全廠之餘利項下扣回、（三）聯商公司墊付鑄本一百八十萬元、（四）聯商公司係中外合辦、得在沙面該國領事館註冊、（五）鑄幣成色、以近年所鑄爲標準、（六）鑄成之幣、開除原料及物料價、並各種費用外、所餘之數、即爲餘利、先開除百分之一爲全廠員司獎勵、所餘即爲純利、按照下列數目、七日一清算、分別繳派政府與承商各應得之純利、規定如下、（甲）如每日餘利在二萬四千元以下、政府佔百分之七十五、公司佔百分之二十五、（乙）如每日餘利超過二萬四千元以上、政府佔百分之七十、公司佔百分之三十、但祇係超過之數、照此計算、（七）購買生銀、以倫敦市價因算、如銀行無現貨時、政府須予通融辦理、（八）銅料燃料之購買、由公司當衆開投、價低者得、（九）政府得派監理一員、駐廠監視一切、（十）總會辦由聯商公司指名呈請委派、所有全廠用人行政、及一切事務、俱由總會辦辦理、如總會辦有變更時、由公司再行指請委派、（十一）前欠欽內員司匠役俸薪、及修理機器等費、應由聯商公司墊支、在開鑄日起、由政府所得餘利項下、每天扣還五千元、至足數爲止、至或有欠各舊商款項、概由政府清理、與聯商公司無涉、（十二）期滿時、如政府收回自辦、或另批新商、應預先一個月通知聯商公司、以便將各物料逐漸銷用、抽還原本、如銷用未完、仍由政府令新商照依公司購入價目承受、（十三）全廠每日所出新毫、完全由聯商公司按照向例兌換港紙、購買生金、（十四）政府應得餘利、祇能於清算後一日、由公司直接繳納與財政部、無論何方、不得任意以一切方法預提預借、（十五）廣東造幣分廠、應由政府特別保護、除財政部立約外、仍請將本合約咨廣東省長公署存案、將來無論屬何項機關主管、均不能於法定期間內、變更合約、（十六）聯商公司、因中外投資之保障、政府應以廣東造幣分廠全部財產及一切、機件物料等爲擔保品、（十七）廣東造幣分廠、因係批商承辦、公司每年應納回租金一元與政府、（十八）聯商公司、應免關於政府一切額外要求、及一切營業稅、並新設稅捐等類、凡有此類稅捐應全歸政府負擔、（十九）本合約簽立後、由財政部將該廠暨一切機件物料、點交與聯商公司、接收清楚後、限期開工、但不得逾四星期以外、（二十）如西紙及生銀價格過高、因算無溢利時、得停止鼓鑄、至停鑄時期、應查照本約第二條辦理、（二十一）如因意外損失、害及於公司鑄本時、得於期限外、延長鼓鑄期、至補足損失之額爲止、（二十二）聯商公司、可代各處鑄造銀幣、以應各處之需、但須經政府之核准、（二十三）本合約由簽立之日起、即發生効力、大本營財政部長、中外合辦聯商公司代表、

時評

安心過節

（展）

王承斌促吳景濂二十四日開總選會。俾總統早日產生。可以回津安心過節。其爲主帥謀者固忠。然而誤矣。王氏身爲直隸省長。職分以內之事。處理直隸之民政耳。本係駐津。何勞爾一再入京。本來可以安心過節。何勞爾提心弔胆。王氏今日之所以不能安心過節者。正惟其參與進行總選之故。設當日無逼車奪印之事。近來無勒捐發欵之舉。則擁曹上台。何干於己。不必遠證。且看蟄處洛陽之吳佩孚。今日不較王氏爲安閒適意乎。可見不投羅網。則逍遙自在。一旦騎虎。勢必下不臺來。凡百事皆宜作如是觀。固不獨擁曹一幕。即如洛吳之迷信武力。南征西戰。到了亦當深悔。特惜彼輩今日尚在痲醉中。不知安心過節之可樂耳。

更正　昨日時評第一句、當作「在政局未清明以前」、爲手民顚倒錯亂、致不可讀、特此校正、

取締俄國擅發護照

▲崴埠總領事致哈埠行政公署函

八日哈爾濱訊云、俄政府誤認東鐵沿線爲俄之一省區、及駐哈俄代表擅發出洋護照各節、並經哈埠官廳取締、已誌本報、查此事發動於威埠范總領事、茲覓得范氏原函錄左、

范總領事其光十一日致行政公署代電開、案奉外交部正字第一四〇號訓令內開、據駐莫斯克沈總領事呈稱、勞農政府發給俄人赴哈爾濱護照、向來均用出洋護照格式、現勞農內務部發照給之、即用俄國內地通用執照、並不稱中國哈爾濱、視哈竟與屬地無異、當將該照拒絕簽証、併質問俄外交部、改用此種通行俄內地執照赴哈之理由、據稱係內務部之誤、應即商改等語、鈔錄通行執照、擬請轉駐俄各館、嗣後不論任何人等、如持通行俄內地之執照、請求簽證赴哈者、一概拒絕、并請咨行東省飭屬注意等因、查該項通行俄內地執照、公然施之於哈爾濱、實屬不合、若不嚴行制止、將來俄人得寸進尺、公害何可勝言、合行鈔錄原呈、併照式令仰該總領事、遇有持上項執照、請求簽證赴哈者、概予拒絕爲要、此令等因、奉此、本館刻已遵照辦理、對於俄人請領簽證、無論其是否前往中國內地、抑或東省路線者、概憑俄國境內該轄機關所發出洋護照、方予發給、務祈鈞署令行綏芬站及沿邊各該檢查護照機關、凡俄人入境、均須持有本館簽證（即護照）、及俄國內地該管機關所發之出洋護照、始可放行、其餘無論其持具何種執照、或駐哈俄代表所發之出洋護照、一概驅逐出境、又查華人來俄、向須由外交部或各省交涉員等或僑務局發給護照、並經駐在俄領簽證、方能入境、入境後原無須再向中國領館請領護照、惟僑民中偶有遺失護照者、不能不請領館補發、以憑起領俄國居留票、此乃各國僑民常有之事、亦各國駐外領館通例辦法、如前月間崴埠俄署忽對於駐崴各國領事所發護照、概不承認、如有僑民持領館護照前往起票者、該俄署即將護照扣留、發給臨時執照一張、註明限三個月以內、另向吾國該管機關補領護照、送交駐該國俄代表簽証、方能有效、如三個月內不能領到該項護照、俄署即將其驅逐出境、或強令歸入俄籍、此項辦法、非但有違各國慣例、實係故與外僑爲難、旅俄華僑衆多、情形尤爲困難、本館刻正向威埠交涉員提出交涉、請其照承認領館所發護照、而該員諉爲莫斯政府命令、無權變更、祇允請示辦理、將來能否滿意答復、已無把握、且現在適值我國對於前往東省路線俄人令其呈驗出洋護照、始予驗證、該員曾來文抗議、故對於本館交涉之案、難保不有意留難、倘竟被拒絕、則無照華僑、勢將全數被驅出境、查駐哈俄代表對于俄國人民、近來所發護照甚多、亦稱出洋護照、按招俄例此種出洋護照、須由其國內務機關發給、該代表竟在我國領土濫發、實屬侵犯我國主權、擬請鈞處一面照會駐哈俄代表、對於該代表所發俄人之出洋護照、不能承認、一面令行警察總管理處、查有此種護照、一概扣留以爲抵制、而促反省、是否可行、謹請令核電示爲禱等因、行政公署當轉達各方面、略謂俄國擅發內地通行執照、實屬蔑視我國主權、自應通行查禁、阻令入境、又駐哈俄代表所發出洋護照、亦屬不合、亦應拒絕、查明扣留、除通行本省各屬查照外、請飭屬遵辦、並就近知照吉江兩省及滿洲里綏芬沿邊各機關一體查禁、

蕪湖近聞錄

▲馬聯甲向省署索餉……救災會匯欵賑日……繁昌縣屬發生匪劫案……豫皖交界之匪警

十八日蕪湖函云、馬聯甲以關伊還、軍餉待發甚急、特電省署、要求撥發現欵二十萬元、並將按月應發之軍餉二十五萬元、一並解蚌、呂調元因庫空如洗、無法籌措不易度此難關、聞已向攝閣辭職矣、

蕪湖救濟日災會爲討論滙款問題、十七日下午在烟兩墩聯幹事會、公決前次各界認定之八千元、先由中交兩銀行代墊、以六千元交蕪湖日本領事、轉滙日本政府、振濟日本災民、以二千元交蕪湖總商會轉滙日本、救濟被難華僑暨留日學生、併由會電告中國駐日使館轉達日政府、現仍繼續勸募、俟募有成數、再行滙往災區、

蕪湖各商幫前因常關苛稅病商、致市面日漸蕭條、特組織商業聯合會、聯名蓋章呈控於財政部稅務處、請求派員查辦、當經財部派委王家翰來蕪、會同蕪關監督何炳麟密查後、部委即回京復命、茲聞何監督已奉到財部指令、召集三方會議、悉心研究、協商解決方法、聞商界方面主張、擬將常關收回歸關監督自辦、庶幾國稅商情、兩有裨益、現正積極進行、未悉能否達到目的也、

皖省財政、收不抵支、以致軍政各費、欠發甚鉅、當前次青黃不接之時、馬呂曾召集六十縣知事在省開財政會議、所有丁漕雜稅各款、令各縣知事分期墊解、但逾期欠解者甚多、又經訓令各縣、限期解庫、否則派員守提、亦無效果、現馬聯甲以舒城、廬江、無爲、巢、合肥、南陵、當塗七縣、均逾期欠解、特電令皖南鎮守副署、派員前往各縣坐提、以濟軍需、

繁昌縣屬之孫村鎮（距城二十里）、商業尙稱發達、距十五日夜十一句鐘、突來匪二十餘人、先將該鎮警局槍械、搶去兩桿、然後擁入街市、將武泰昌俞源和義和祥三雜貨店及汪匯源布店之現洋銅元、搶刦一空、呼嘯而逸、綜計各家損失約二千元左右、經繁昌縣知事履勘後、業已呈報蕪湖道尹、飭屬協緝、

蕪湖捲烟營業憑證稅自設局以來、內部已布置就緒、業於十八日宣告成立、惟捲烟業已有激烈之反對、聲言無論該局何日征稅、該業即何日罷市、一面報告總商會、要求轉呈財廳、遵照中央閣議、令該局根本撤消、以維商業、

蕪湖國民對日外交後援會檢查股、自實行撤消後、所有查獲扣留之劣貨、業經在商團拍賣、約得洋一千數百元、其款已決定爲救濟留日皖籍學生之用、該會定日內在總商會開全體委員會、討論應解方法、

昨有自蚌埠來蕪者云、謂豫皖交界之孫汪莊地方、距亳縣會亭集二十里、有綽號帶肚子者、於上月二十七日率領匪徒數千八入莊、帶肚子當將其父殺斃、旋即放火、延燒四十八莊、牲畜均被殺盡、小孩則投入井內、並在孫汪莊殺斃鄉民六十餘人、擄去婦女二十餘人、當被河南軍隊攻入亳縣觀音堂、駐亳華團長聞警、即率領全團兵士並機關槍隊前往痛剿、在觀音堂激戰數小時、匪勢不支、現已竄往渦陽縣境云、（樂）（丙）

皖財廳提用印花稅

▲財廳提取印花稅欵……印花稅處長之憤爭

國聞社慶安通信云、印花稅欵、本爲中央直接收入、惟皖省前此會以省地方欵項之工振餘欵、墊付中央軍費之支出、因而經中央指定、以印花稅欵之半數、爲撥還墊欵之一部份、此事固已甚久、而皖省行政方面、因財政奇窮、對於各種欵項、但有可圖、無不存覬覦之念、因而對此印花稅欵、亦久思攘取、去年在許世英任內時財廳長馬振憲即會呈請省長、提取印花稅欵項、作爲省公債基金、許氏以此種中央收入撥還工振之欵、竟行挪移作爲他用、恐遭中央與地方雙方之責難、遂批駁未准、及現任財廳長胡思義氏蒞任、亦無日不在爬羅剔抉、思剜肉以醫瘡、四處搜尋、乃亦顧及此印花稅欵、日前呈請省署、根據馬前廳長呈請之前半、而略去許前省長批駁之後半、以圖矇混、呂調元據呈後、竟貿然批准、財廳得奉指令、立即派員四出分赴各縣、提取此項稅欵、而以公債作抵、其始印花稅處尙不知也、及至財廳委員分頭提欵、已有數處得手、共提去五千餘元、印花稅處始得消息、該處長馬伯塔氏大爲忿恚、日昨於省署開政務會議時、逕往尋見胡思義氏、戟指大罵、隨即面見呂氏、陳述種種理由、並胡氏之矇呈情形、請予停止提欵、呂氏當即允諾、馬氏始退、而已提出五千元、尙不知作何處置也、

日本災區攝影（三）

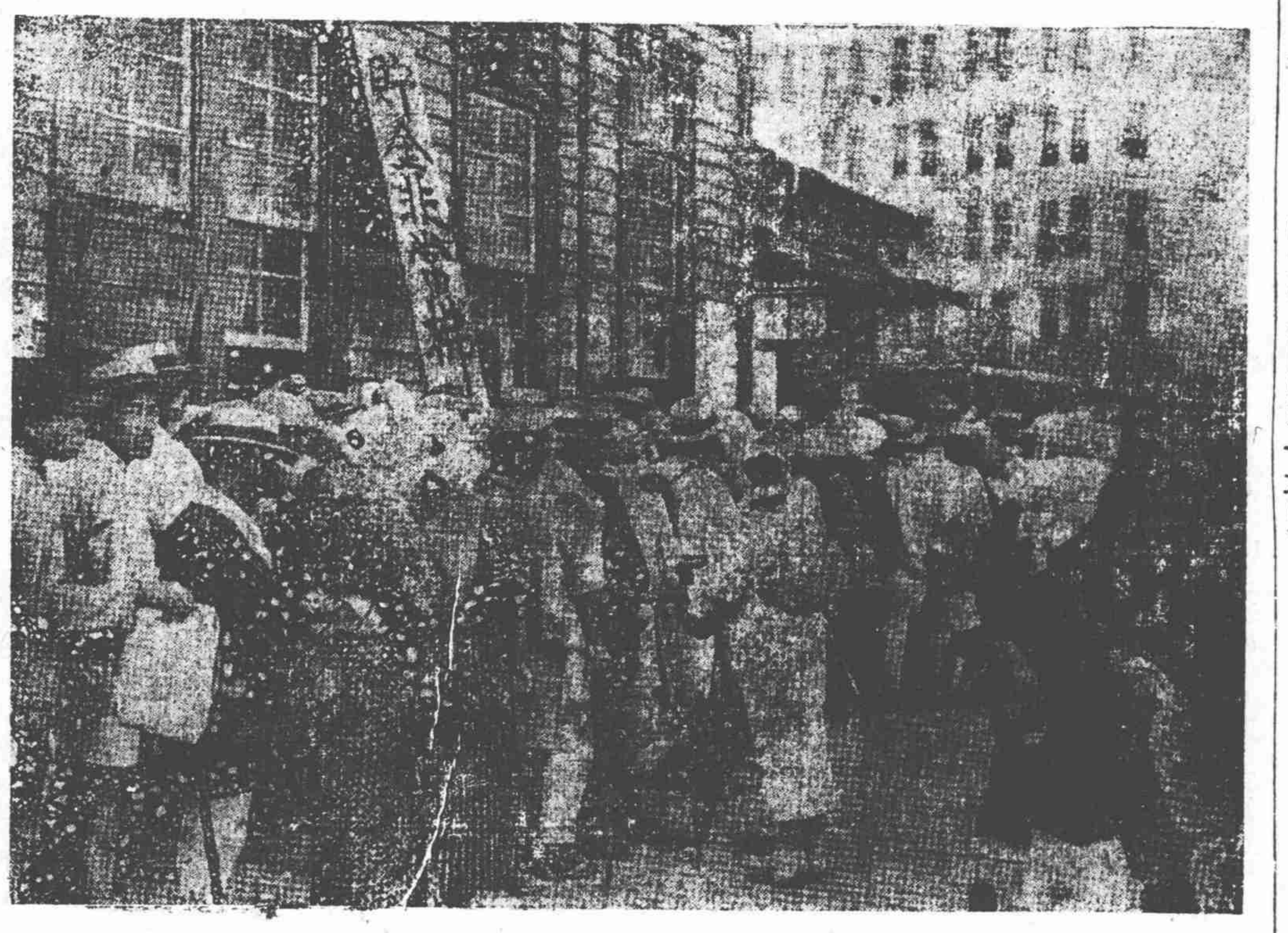

儲金之非常支付

南京短簡

▲財廳定本月二十七日上午、在廳內招商投捲烟特稅標、下午開匭、昨已電令十四區商會轉飭各商遵照辦理、▲省署昨令政治研究所所長朱文劭、將有給津貼各員、一律停止給獎、以裕經費、▲下關商會長葉楚良及商埠局坐辦陶錫三私購米穀數千石、運動縣委羅希濤、發給護照、運往下關、改裝出境、▲江寧紳商吳鳴麒等呈請省署、重申米禁、以杜偷漏、而維民食、▲駐揚第二混成旅旅長黃振奎昨由揚來省、謁見齊督、接洽要公、▲警廳取締道旁露天坑廁、以重衛生、（无十九日）

杭州短簡

▲杭州留日學生同鄉會組織浙江學生日災救濟會、成立後、因開辦經費不敷、已由教廳撥助百金、一面通函省內外各學生會、併發捐啓、籌募援欵、▲安徽旅杭同鄉會定二十三日開秋季大會、并舉行團拜、▲杭州世界宗教大同會、由上屆省議員余壽塋發起組設、呈請備案、現經省會警廳轉呈核示、已奉省署令、應即解散、▲金華地審廳推事舒樹聲因吳朱明與吳棹樹等爲犀園糾葛案、強迫代理律師何鑑銘和解不遂、當庭罵詈、加以威嚇、經金杭兩屬律師公會提案請究、高審廳派委劉光第查復得實、昨已提付懲戒、▲褚輔成前日來杭、謁廬督辦等、有所商榷、今已返滬、▲律學生救國團胡王兩代表、昨在清華旅館邀各校學生會議、到者無幾、杭校生對於時局、頗抱冷靜態度、▲省議員王以銓僞照舞弊案、經大理院發回更審、高審廳昨傳關係人吳益甫等開調查審、無結果、▲法部令、浙紹屬分庭監督推事倪人揣、有人羅列多欵、向部呈控、仰速派員澈查、限日具復、（雁十九日）

各地通信

松江

▲縣教育最近狀況　教育廳訓令松江縣文云、案據省視學陸規亮本屆報告視察該縣教育狀況內稱、竊視學于四月五月間、歷視城鄉各校、共計四十一處、按全縣學校、現有二百零八所、視前年推廣五所、學生數一萬零九百六十八人、視前年增添一百二十七名、知事溫紹樑、對於教育、頗有熱心、縣三科顧葆康、佐治多年、著有成效、勸學所長張樹勳、歷年以來、清理教育欵產、主席經濟公開、謹慎將事、成績頗優、縣視學倪宗伊、每年巡視全縣各校、計有兩次、勤于職務、不辭勞瘁、縣立各校、對於經濟公開辦法、集議數次、已有端倪、行將實行、以資提倡、至於各校教育、如山陽之第一國民學校兼代用高級小學校校長教員、熱心任事、辦有成效、擬請傳知嘉獎、以昭激勵、此外各校、有宜加取締之處、均詳評語之中、是否有當、敬祈廳長鑒核施行等情、並附呈視察新聞前來、據此、查該縣本年度學校數學生數、尙能略有增加、教育行政人員、均能克盡厥職、對於經濟公開、既已議有辦法、應由該知事飭令迅即實行、以昭大信、據查該縣山陽第一國民學校兼代用高級小學校校長曾文柱、教員張瑞鑫、張佐劉、陸毓仁均能教授合法、精神充足、應由該知事傳知嘉獎、以資鼓勵、至私立第一義務學校教員葉廷樑、任意缺課、荒廢兒童可貴光陰、殊屬不合、應令迅速改組、以資整頓、其他各校、有辦理未著成效不合者、並應分別飭令研究改良、除仍派遣省視學隨時前往視察外、合將單開評語抄發、令仰該知事轉飭所屬各校、一體知照、

▲楓涇市議會成立　楓涇市議會於九月十九日開正式成立大會、選舉董會職員、是日議員出席、除缺額三人外、實到共十四人、已足法定人數、當由議長宣告開會、報告回復情形、並有各團頌詞多起、議場秩序、頗見整肅、旋即選舉總董、並補選名譽董事、由本市警察分所長尹伯華代表縣長、監督選舉、各議員依法投票結果、郁崇光當選爲總董、葉理長李常源當選爲名譽董事、惟郁君本係董會董事、被選爲總董後、所有董事一席、復經各議員公決當場補選、結果鄒宗勛當選云、

江陰

▲庭訊逃監要犯　江陰逃監要犯徐產大、日前由滬犯案被獲、經縣派警咨解到縣、曾誌前報、昨日（十七）下午、王家駿承審員開庭審理、監提昔年同監圖逃盜犯嚴孟生羈犯趙福郎當庭指認、證明確係徐產大前徐犯始尙供稱徐仁和、至此無詞抵賴、繼訊徐產大犯四案、供認在利港糾衆搶米屬實、其桃花鄉械鬬、用獨龍砲擊斃四命、及拆凱後梅孟倍鍾家房屋、搶刦緝私營軍械三案、堅不承認、已將前供翻變、縣王承審員一再研訊、亦不吐實、隨命還押、俟補傳事主干證後、再行訊究、

▲助理員之辭職　各級自治、迭奉省署令催恢復、江陰參事會已照常會、連日審理預算甚忙、縣議會定十月四日接開常會、惟市鄉議會成立後、所有助理員名目、當然取銷、現就參事員夏城助理唐國華、祝塘助理費鴻聲、中正助理朱襄唐、依法不能兼顧、擬呈縣告退、在鄉議會未成立以前、暫令副助理貴成立、

▲體育場之新猷　江陰觀音寺公共體育場、本學期經場長陳鎬、將各項球場及技擊遊戲場重行敷設、運動器械、亦修理一新、添闢通道、以求便利、職員方面、因原有體育指導員陳晉初就奉天體育專門學校之聘辭職、遂改聘常熟徐建石充任、技擊指導員南滙黃鑫瑞辭職、改請吳福昌充任、該場第三屆技擊部、亦開始肄業、本月二十三日擬開第一屆體育研究會、童子軍教練會議、亦于是日上午舉行、當日（十七）已通函各員、徵集議案矣、

無錫

▲警界會議治安辦法　無錫水警第二區區長師爾亭以時局不靖、謠言四起、因特派警檢查輪埠車站、並咨請縣署會同辦理、縣知事馮兼所長於前日（十八）召集第一二三分所水警隊縣分駐所第一二三分駐所所長巡官隊長等、在縣警察所會議、議決照冬防辦法、歸各區分任稽查、水上治安、歸水警察隊擔任、又該所定十九日起、派令巡佐分赴各分所分駐所檢驗槍械子彈、另行編號、又定二十三日上午九時齊集公共體育場、舉行檢閱、昨已傳知各分所分駐所轉飭長警、預爲準備、是日上午八時前、到所集合、領隊赴體育場檢閱、所有槍械軍裝及皮鞋帮腿等項、須一律整齊、不得參差欠缺、各分所長巡官奉令後、業已預備一切、准時到場檢閱矣、（丁）

▲烟紙三業醞釀抗稅　無錫烟紙、杭烟、洋廣等三業爲自認烟稅捐事、本邑一區、已由華叔琴在省認定、計額十萬元、該三業以負担太重、特於前日（十八）在通運路梁溪旅館中開會討論、議決先推代表赴省、探聽確否認定、然後再議對付辦法、（丁）

▲青城市電話之進行　青城市市董唐以成薛望遲俞時雍等因謀該市消息靈通起見、故擬裝設通城電話、詳情已誌本報、茲悉此事本邑電話總公司已承認裝設、地點議決在前洲鎮設一具、大墩該市市公所設一具、禮舍鎮設一具、臺費一千二百元、由該市市公所承認、兩鎮之月費、由各紳戶商號按月公派、至兩鎮之設箱地點、依唐以成主張、擬設於人手衆多之商號內、以期傳喚便利云、（丁）（山十九日）

常熟

▲一區教育會職員會　常熟一區教育會前日（十六）下午二時、在市立一校開評議幹事兩部聯席會議、列席者徐君推歸子振等十九人、議決案如下、（一）組織一區運動會案、（議決）地方紀念日舉辦一區各小學校聯合運動會、建議官廳、（二）組織講演團案、（議決）組織、講演員自行簽名認定、（三）公推會計員案（議決）由常駐幹事兼任、不另推舉、（四）添辦新制小學案、（議決）由評議部審查、再行提交、（五）本會另闢事務所案（議決）商同此間徐校長劃出一室爲本會事務所、（六）設立義務夜校案、（議決）建議官廳、於適當地點設立、

▲縣農會談話會紀事　十六日下午二時、常熟縣農會續開評議員會、審查會員資格、到殷正會長王副會長評議員吳清鸞蒲同端殷振五等數人、不足法定人數、改爲談話會、決於十八日續開評議員會、召到席者審查會員資格云、

揚州

▲教育預算案之改編　本年度教育經費預算案、原編爲十三萬爲奇、嗣因收不敷支、於交縣議會審查時、又復收回重編大加核減、收支已可相抵、計收入經常十萬五千五百五十三元一角七分、臨時門三千元、支出經常門九萬七千六百三十三元七角六分、臨時門一萬〇九百十九元四角一分、仍行咨交縣會核議云、（丁）（逢十七日）

▲縣議會最後之議案　本邑縣議會第一屆常會、業於十八日閉會、十七日由議員張麒等二十四人提議規定議員旅費增加案、當因列席者祗三十五人、提案者已二十四人、可云多數表決、遂付通過、次議縣署交議教育預算案、首由議員張麒問、本會前次審查勸學所編送預算、既經打消、此次教育董事會編送預算、既未油印散給各議員、因何發生審查報告、此種報告、究爲何日交付審查、而審查員又係何日公舉、若二三人審查、本席認爲秘密了議員實榮亦云此種預算、未曾過目、其他各議員因無油印、亦認此案爲未便討論、且過六點鐘之法定時間、遂多數散會、旋由蕭議長維持秩序、作爲休息十五分鐘、又復搖鈴開會、並看人分頭補請議員、勉足三十三人（連議長計）始至夜間十二時、始行逐條通過、惟據教育界之中立分子云、此次之教育預算、確爲少數人審查、事前確未公諸討論、恐一般失意之學界、未免有謂願召集臨時會提議此項預算之舉矣、（丙）

▲省廳令催清解稅欵　省署財廳以秋節轉瞬、軍政各費孔亟、昨（十七）特電令曾知事、着儘九月二十日以前將本邑征存之忙漕屠宰各稅款、掃解省廳、經遵照飭科報解云、（丁）

▲局長呈復倉費原因　淮運使丁乃揚前因東台支所呈、據富園董生生昶報告與平岸商泰合成售鹽、每包勒索倉廒費五分、業由泰州栟放員查實、請予取締等語、函司、特除刊布告發貼示禁外、並飭該岸運館會局長查復、現悉此項倉費五分、即購鹽出棧時、外給搬夫腳力每包數十文、呼爲倉力、訛爲倉費、昨（十七）已由該局呈復運署並聲復該醬業呈控原因、實以盆戶購鹽較廉、思得同等待遇、奈盆戶銷數、視醬業加倍而上、食商貪營業之推廣、故特別優待、醬業勢難援例云云、請准免議、以恤無辜、（丁）（逢十八日）

徐州

▲兗匪在徐站就擒　山東兗州警備營兵士奉該管限令在津浦路一帶通緝該縣匪徒、昨日下午、在徐站拿獲兗匪張鏡軒、張步雲二名、女匪一名、當將該匪看管、往銅山縣署報告、崔知事即派法警四名、偕同該士兵押解三犯赴兗候辦矣、

▲菜館中拿獲匪首　蕭縣孤山砦居民張某、前日來徐賣糧、在本城二府街某菜館午餐、瞥見該處匪首趙運城亦在座用餐、張即暗往一區警署報告、率警至館、當場將趙匪拿獲、解往縣署候訊云、

▲農場植棉之成績　徐州土地、大半砂質、最宜種棉、惟地方農民多乏植棉常識、故棉業不甚發達、現第二農場栽種美棉數畝、全行開放、潔白可愛、該場爲推廣棉業起見、特通告人民參觀、據聞此種美棉、每畝可收二百斤、較之當地土棉、幾增一倍云、（青十八日）

嘉興

▲平民教育開幕　嘉興商會農會教育會發起創辦之平民教育、籌備已告就緒、於十七日宣告開幕、原定第一、第三兩校、因影片未到、展緩十天開學、茲已由籌備主任高叔荃設法辦到、故一、二、三、四等四校、同於是晚七時開幕、用影燈教授學生、各夜校教員、均由各地教職員就近擔任、是日上午迄傍晚、各段勸學員到處露天講演、廣爲勸學、因此晚上臨時報名者頗多、且學生中年有在五十歲以上者、足見禾地人民、對於平民教育、已經信仰、而平民教育在禾、可謂已有成績、惟聞平民教育會擬於日內尙須函請全國平民教育會長晏陽初到禾、鼓吹演講、以期發揚平民教育之精神云、（丁）

▲各鄉紛起告荒　禾邑入秋以來、暴雨經旬、大霧聯朝、田中發見螟蟲、禾秀苗而不實、白穗遍鄉、災象已成、尤以南近鄉及王江涇、南匯一帶爲甚、各該區鄉農近日來城告荒者頗多、農會、自治會、縣議會亦以是項報告、頗爲確切、故已代電省憲、顧求派員勘辦、以維民生、（丁）（嘉十九日）

上海唯一之百貨商店
中德商店
遷移開幕
大減價念四天
店址南京路四七三號　電話中央七九六四號

錢太希鬻書例
楹聯三尺四元三尺以上每尺遞加二元
屏條立軸每件三尺三元三尺以上遞加一元中堂橫幅倍屏條
扇面小品每件兩元
榜書尺內每字四元尺外八元兩尺外別議
壽屏四尺每幅六元四尺以上每只遞加二元
壽幛每軸四十元
碑版表志諸上石者每件百元蓋額如榜書例
潤資先納墨資一成
收件處上海　四馬路商報館　海甯路修能學社

自來血

是强身之要劑 是經驗之良藥 是益壽之瓊漿 是保康之王液

上海五洲大藥房發行

中國模範游藝場 大世界

在上海新北門內

門券每位小洋一角　北來車輛直達門口免查照會

電話 北電中央四四六九 南電一百三十七號

屋內花園 ▲第一層 小桃源 品茗此地最相宜 行樂及時世上應知 流連觴詠非且須莫管 自怡怡 大京班

劉禹臣 打漁殺家 清官冊　邱德成 九龍山 御馬

袁奎官 二將軍 獎賞 求環套　李君玉 一盜 將難求

蓋月樵 九龍山 環套　劉雨臣 一將難求 鴛鴦谷

李金龍 四郎探母 打魚殺家　小黑燈 雙代 弟兄會

▲戲法 第三層屋頂 影戲 偵探長片

周杏泉 南北 王玉林 化妝

田永奎 戲法 李寶廷 雙簧

▲第二層 四明文戲 日 闔州府 夜 存拾行

小金蘭 小阿生全班 沈春林 蔡玉美

小桂寶

▲花鼓 中場 丁少梅 ▲第一層 胡壽慶

張素蘭 品勝社 男女新劇

愛華社

第三層影戲

陶社男子新戲 第三層

常州班 ▲第四層

吳小松 姜鳳笙 吳小石 馮子美 周沁泉（文武）王再亮 周潤泉（香球）朱菊庵 筱桂蓀

雙妹老牌雪花膏

此膏香滑而不膩潤澤而不燥專治男女肌膚暗晦面皮粗魯於秋冬時候手足此拆及男女剃鬚剃面後面皮皺拆一用爆膏自然寬滑如恒或婦女修面發癢即當搽之無不立效凡洗面後常以此膏敷面能使顏容嬌嫩轉媸爲妍誠修容清潔之妙品也

價目 大瓶四角 中瓶二角半 小瓶一角半

總發行上海南京路

廣生行有限公司啓

新世界 義記

跑馬廳泥城橋南北兩部地道交通　門票小洋二角電梯小洋三角兩部券太洋一元門票在內

招登廣告　本世界交通便利游客衆多廣告收效之宏非他處所能及如荷賜登請向廣告部接洽

▲自由廳南北 五鳳龍 第三瀨 王脚

▲北部 大京班 悲 何 張

借妻得妻 愛情佳片 五本大

優待游客 計不收資 並另看

王 大京班 ▲南部三層樓

見煙自厭

惟我獨家

抵癮不華

戒烟丸

有大宅出租住者注意

王嶠崧

祝由神相 餽三角

張克倫 專治花柳病

梅毒　淋濁　下疳　橫痃

六〇六　九一四

診例　診所

韋廉士大醫生紅色補丸

此係特囑閣下者也

無論閣下爲技師或商賈或出外畫師或在家繪圖者或終日從公室內或官吏或店夥紅色清導丸對於無論何界人之大便閉結均見奇功也 且可療治 肝火上升 頭暈目眩 疾病頭痛 以及肝經失調等患 安徽安慶北門外餘慶堂靳少雲先生來函云鄙人前日患一頭暈作嘔

茶不思飲飯不思食大便火結不通胃脘微痛余友餘慶堂號送來紅色清導丸二十粒曰此丸應效如神日朝暮二丸此丸服之未完病乃全愈果大醫之丸如神名不虛傳誠良法也 紅色清導丸能使皮膚光潤清潔可除痔症痛苦且免痢疾腹瀉之虞凡經售西藥者均有出售或直寄郵票大洋六角至上海江西路六十號韋廉士醫生藥局原班郵奉清導丸一瓶可也

行經將絕之期及經期既斷之後請觀

韋廉士大醫生紅色補丸如何有益於婦女使彼等康壯喜樂

中年以上之婦女其離關即在乎行經將絕之時即經期欲斷而尚未斷之際是也此時爲婦女者往往多病身體甚爲疲乏即所謂過渡時代斯時必需加意調護使其身體强健則此後必獲强壯也天下各處婦女在此三十五年之中由韋廉士大醫生紅色補丸之功力而得平安之幸福於以上所述之時期者已不可勝計矣蓋是丸能速生新血使血潔淨有血輸入血管滋補腦筋使各部强健有力故而見效如是神速也即如黑龍江省龍江縣行政公署張卓午先生令堂之證書足有價值矣張君來函云家慈因幼年操勞過度以致身體日孱百病乘虛而入民國四年隨家大人之青岡縣任所乂因水土不宜病益加劇屢延良醫罔奏效果時有友人歷擧韋廉士大醫生紅色補丸之功用見告當即購數瓶按法試服疾日見瘳自玆每飯必服從無間斷屈指時越七年歷經三縣非特今昔氣色儼如兩人而體質康固宿疾居然若失矣追源溯流家慈今日之强健矍鑠何莫非韋廉士大醫生紅色補丸之所賜歟感喜交集無以爲報茲特函鳴謝並附上家慈小照一頁維希察收刊登是爲至荷

閣下之令堂或尊夫人或令姊妹等患有婦科疾病祈即購服韋廉士大醫生紅色補丸切勿運延或閣下自覺精神不濟身體衰殘或患胃弱不化瘋濕骨痛或因血虧腦疲所致各症閣下均當亟爲試服紅包補丸可也凡經售西藥者均有出售或向上海江西路六十號韋廉士醫生藥局函購每一瓶大洋一元五角每六瓶八元郵力在內

奉送忠告婦女小書

玆有精美小書及忠告婦女奉送即須寄一明信片至以上所列地址原班郵送不取分文

上海辦香廬

驥製半夏

本廬驥製半夏爲滬上最早發行功效之神速亦爲治咳藥中之冠專治各種痰飲痰咳服後十五分鐘即可見效萬無不愈之理惟無恥之徒冒牌甚多玆爲愼防假冒起見於每盒內附辦眞券一紙無券即是僞品萬勿購服大盒二元四角小盒一元二角 試服二角

廣嗣金丹！

人體莫貴乎腎而補腎之品尤莫貴乎廣嗣金丹凡先天不足後天失調及腰酸腿軟陽萎精衰等症服之填精鎖髓補腎强身轉弱爲强返老還少雖昕夕從公亦不覺倦尤妙在四時可服且無忌食雙料五元單料二元試服一元

氣急仙丹

驥製哮喘氣急仙丹無論寒熱虛實男婦老幼各種哮喘氣急均能藥到病除曾有患氣急四十餘年危險異常百藥不效服一料而斷根不發現屆秋令哮喘易作患斯疾者愼勿自苦若傷風咳嗽一服即愈每瓶一元每料六瓶五元大盒二元附送止哮膏一張

化痔仙丹！

痔之原因不一如便秘腸及虛服熱下之劑激刺過甚血行障礙皆足以召此疾女子因子宮腫脹或妊娠而妨血行患此尤易本廬愛行痔藥專治男婦一切惡痔不論新起久患每日送服三粒（外痔用塗藥）立能化險爲夷斷根不發每瓶一元每料五瓶四元

感謝林渭川先生治腎病之聖手

余得此症經有四月餘矣初不介意纔覺小溲刺痛甚至周身不舒延醫調治雖微停北流……

工部局工務處 席贊卿 謹誌

英商

本公司專辦進口各種化學用品如純碱潔碱嘧囒碱洗碱粉燒碱電氣藥粉潔白粉泡花碱等均備有存貨以供各廠家之需用

本公司之蛾眉月牌泡花碱物質精良不論定貨或現售格外克己如蒙賜顧請駕臨敝公司面議可也

本公司並經理各種顏料靛青念縲牌硼砂硼酸格爾錢各種鐵管擦銅水芥末辣醬各名目繁多不及細載如蒙賜顧無任歡迎

英商卜內門洋碱有限公司啓

上海四川路四十一號

三星實業工廠

一二三四五

原料各國物權不外溢 純用本國自製秘法 ……

發行所上海閘北中興路

商業金融

評論

財政整理會之將來（更）

於現狀之下。欲奏整理財政之效。予嘗目爲理想之譚。蓋造成此種現狀之成分與動力。在在具有破（參觀本月十一日拙著整理財政與維持現狀）壞性與危險性。無論製有何項計畫。擬有何項辦法。一旦起而實行。莫不障礙重重。到處發生荊棘。縱不至盡歸耐議。完全取銷。亦必多方變通。委婉遷就。以期適合於所謂事實。而蒙着整理面具之新計畫新辦法。乃形存實亡。完全與初議相刺謬。甚有利用新闢之途徑。假借革新之名義。以爲陳倉暗渡。營私禍國之地者。是故現狀不先打破。任何整理方法皆屬空譚。財政特其一端而已。不觀夫近二十年來之事乎。自清季貌爲維新。昌言改革。凡文明國之種種制度。盡量輸入。但就表面觀察。在今日已不可謂非應有盡有。而風景不改。河山無殊。此老大帝國之腐敗情形。究竟視昔日有過之而無不及。夫豈眞踰淮爲枳。遷地弗能爲良乎。夫亦羊質虎皮。循名而不能責實之故耳。

今北京之財政整理會已開幕矣。將來整理之結果如何。現雖未能預料。而其劈頭之第一聲爲整理外債。則毫無疑義。夫整理外債。何嘗不是一好名目。但吾人當知其辦法無非爲（一）化散爲整。（二）化短期爲長期。及（三）化無擔保爲有擔保之三種。此三種辦法。何嘗不言之成理。但吾人又須知其目的迴不在所謂整理。而在於另借一筆逾量之大債。及抽回無數之抵押品。重言以言之。則如新債額定爲三萬萬乃至四萬萬。而實際所需不過二萬六千餘萬。此另借大債之說也。操供地丁。作爲新債之擔保。或延長分償年限。預押減債基金。此抽回抵押品之說也。此兩種手法。花樣雖屬各別。而殊塗同歸之最後目的。總不出於弄錢兩字。夫以弄錢爲整理。故愈整理則弄錢愈多。弄錢愈多。則財政愈糟而愈不可整理。是故記者之不滿於整理。非不滿於其整理也。不滿於其愈弄愈糟耳。

或曰。愈弄愈糟。特其辦法之不當耳。誠能大澈大悟。根本改革。則該會亦何嘗無實施整理之餘地。此昧於現狀之言也。欲望該會之澈底改革。第一須問該會之分子是否澈底覺悟。第二須問該會是何種機關之產物。吾知無論何人。決不敢信高凌霨等手下之顏惠慶一流人物。居然能獨行其是。不爲一切惡勢力所支配。且退一步而言。縱令該會之整理計畫。深爲高凌霨等所嘉納。然此曹僨息北京。無殊家奴。試問有何能力可令各省區奉行其計畫。明乎此。當可恍然於財政整理會之將來矣。

本埠金融

現洋略有來源

昨洋市因有現洋來源、是以稍見跌落、銀拆仍堅、分錄如左、

▲洋厘 洋厘早市七錢二分三厘、較前日收盤行市已疲三毛七五、杭州無錫廠來源十八萬元、出口蘇州無錫等埠仍有去路、早市中國銀行賣出現洋二十萬元、價自七錢二分二厘八毛七五至七錢二分三厘、是以午市厘價又疲至七錢二分二厘八毛七五收盤云、

▲銀拆 銀拆早市二錢一分、現銀裝運出口二十一萬兩、下午外國銀行無交易、故行莊聯動、轉拆二錢一分、劃頭八分云、

▲小洋銅元等 昨日江南小洋早市價爲六錢一分九厘二毫半、比前日早市大二毫半、午市與早市相同、廣東小洋早市價爲六錢一分七厘二毫半、比前日早市大五毫、午市比早市小去五毫、銅元跌落一百枚、衣牌勿動、角坯小一文、貼水大一文、市價列下、

	昨日早市	前日早市	昨日午市	前日午市
現洋	○•七二三	○•七二三	○•七二二八七五	○•七二三七五
銀拆	○•二一	○•二二	○•一八	○•二一
江南小洋	○•六一九二五	○•六一九	○•六一九二五	○•六一九
廣東小洋	○•六一七二五	○•六一六七五	○•六一六七五	○•六一七
銅元	二五•○二○枚	二五•○三○枚	二五•○二○枚	二五•○三○枚
衣牌	一•八○八文	一•八○八文	一•八○八文	一•八○八文
角坯	一五四文	一五五文	一五四文	一五五文
貼水	二七文	二六文	二七文	二六文

錢洋進出口表

地名	進出	經手行名	幣名	數量
杭州	進口	中國	洋	十八萬元
南京	出口	又	銀	二十一萬兩
蘇州	又	各莊	洋	五萬元
無錫	又	又	又	五萬元

查倉單

行名	實銀（萬兩）	鈔票（萬元）	大條
麥加利	二一○	二二三	
匯豐	四九○	五六九	
正金	一一五	八三	
道勝	一四三	四二	
東方	一五五	一○○	
[illegible]南	三○	四○	
花旗	九一	七四	
荷蘭	[illegible]○	八九	
華比	六一	四二	
中國	四八○	一二一五	
台灣	一○○	三○	
有利	四五	六五	
交通	九五	七九四	
大英	四六	一○	
住友	五○	二○	
三井	二○	一○	
三菱	四五	二○	
朝鮮	一五	五	
友邦	二○	三五	
安達	一六	五	
大通	三○	一○	
各莊	一一五	二一○	
共計	二四二一	三七四一	

標金見疲

▲今日大條看長

▲標金尙有續跌之勢

昨日標金行市回跌落、人心甚虛、下午滙兌無市、金市頗有步跌之勢、晨刻大條來電、近縮○六三五、遠期縮一八七五、故標金開盤三百三十一兩、較前日收盤行市抬高四錢、毛盤以後、賣戶步步小至三百三十兩○五六錢又小至○一二錢、先令開出弗動、金價略高至三十一兩零二錢、斯時恰康頗有賣出、金價重復回小至三百三十兩又小至三百二十九兩五錢、先令內盤平穩、十時以後、直至上午收盤市、價不過三四錢上落、計上午收盤三百二十九兩八錢、下午値星期三、滙兌無市面、價格則有步跌之勢、自內盤至收盤、計跌去一兩八錢之巨、同日中大都做向賣出、大連帮則無甚交易、計開盤三百二十九兩七錢、步步小至二十八兩二三錢、略高至二十八兩五錢、後直至收盤最低價到達三百二十七兩八錢、收盤三百二十七兩九錢、計較前日收盤行市跌落二兩七錢、今日大條看長、金市尙須續小云、登帳價格九十月份三百三十一兩、十一月份三百三十兩、補水三百三十一兩、下午三百二十九兩、銀樓飾金仍爲四十九元云、

英美日匯掛牌未動

▲法郎略長……大條回縮六二五、計三十一辦士八一二五、遠期亦縮一八七五、計三十一辦士三七五、中國賣出遠期頭寸、印度稍有買進、美銀條未動、計六角四分三七五、滙率見低、計英對美已跌三七五、爲四元五角三分八七五、美對英降六二五、爲四元五角二分六二五、公電亦減六八七五、計四元五角三分六二五、英對申仍三先令二辦士、對日亦未動、爲二先令一辦士六八七五、本埠掛牌外滙、除法郎加長五個、計一千二百二十個外、餘無升縮、匪於銀行內盤、英美日三滙、初尙平定、嗣後似鬆、華商金業中略有拋出英金數萬磅、其結果價英金比十八日長○六二五、美金加一二五、日滙減一二五、銀行交易計有麥加利買十二月份英金五千磅、價三先令一辦士三七五、華比進五千、價三先令一辦士三一二五、道勝進五千、價同上、上海買本月份五千、價三先令一辦士六二五、三井進日金九月份五萬元、價六錢八分一二五、又出十二月份五萬元、價六錢八分三七五、三菱買十値月份五萬元、價六錢八分二五、下午因星期三、向例無市、惟聞上海銀行買十二月份美金五萬元、價七十一元一二五、

▲英滙 昨晨進出如故、計三先令五辦士二五、銀行內盤初平後長、上午僅○六二五高低、華商售出數萬磅、十二月份初結三先令一辦士二五、後略鬆、午時收市三先令一辦士三一二五、買價初爲三先令一辦士三一二五、後爲三先令一辦士三三七五、本月份爲收進三先令一辦士六二五、下午無正式市面、而華商銀行暗盤略長、匯興銀行須三先令一辦士四三七五、

▲美滙 昨初開如前、計七十元五角、內盤似鬆、半日間僅○六二五上落、華商交易不爽、十二月份初結七十元○八三五、後加○六二五、收市七十元○八七五、賣價七十元○九三七五、收市七十一元、下午暗盤尤鬆、曾由華銀行買進七十一元一二五、又現票上午銀行給價七十一元○六二五、比上日略長、

▲東滙 仍六錢九分、惟內盤穩而復廉、半日間、計有一二五漲落、交易華人售出居多、十二月份向結六錢八分三七五、後減○六二五、爲六錢八分三一二五、收市尤小、爲六錢八分二五、買價初爲六錢八分一八七五、後減至六錢八分一二五、本月份以六錢八分一二五收進數萬元、午後照例無市、

茲列昨晨滙豐銀行掛牌外滙價如下

		昨日早市	前日早市
英國電滙	先令辦士	三、一⅝	三、一⅝
英國即期		三、一¾	三、一¾
又四個月		三、一⅞	三、一⅞
銀行買進又四個月		三、二⅝	三、二⅝
銀行買進又六個月		三、三⅜	三、三⅜
銀行買四個月期滙票		三、三	三、三
德國電滙	馬克	10,000,000	10,000,000
以上合規銀一兩			
日本電滙		○、六九○	○、六九○
以上合日幣一元			
美國電滙	金元	七○、五	七○、五
又四個月		七三、二五	七三、二五
法國電滙	法郎	一、二三○	一、二二五
又四個月		一、二八○	一、二七五
印度電滙	羅比	二二九⅞	二二九⅞
荷蘭電滙	盾	一八五⅞	一八五⅞
意大利電滙	利拉	一、五八○	一、五八○
瑞士電滙	福郎	三九四	三九四
以上規銀百兩			
香港電滙	兩	七四、五○	七四、五
以上香港幣百圓			
新加坡電滙	兩	五五、五○	七五、五
以上合新加坡幣百元			

附花旗銀行滙價

		昨日	前日
美國即期 買價	先令辦士	三、二⅝	三、二⅝
賣價	金元	三、一⅞	三、一⅞

附台灣銀行滙價

	昨	前
美國即期滙 買價	七一⅛	七一⅛
賣價	七○⅝	七○⅝

附英美銀價

	辦士	
日本電滙（買）	六九⅜	六九⅜
又三十日期（買）	六七⅝	六七⅝
大連電滙（賣）	七一⅜	七一⅜
倫敦大條銀近期	三一、八三五	三一、八七五
又 遠期	三一、三七五	三一、三一二五
紐約大條銀近期 分	六四、三七五	六四、三七五

附英倫滙價及貼現率

以上合新加坡幣百元

巴黎電滙 每鎊合七八法郎六五

紐約電滙 每鎊合四元五角四分二五

英倫銀行貼現率 四厘

附意大利滙價

意日電滙（九月十九日）每日元合無市

意英電滙（九月十八日）每金鎊合一○三利拉

意美電滙（九月十八日）每金元合二二利拉七○

意法電滙（九月十八日）每百法郎合一三一利拉三○

洋價高漲之原因

一週以來、本埠洋價飛漲、其原因存乎各埠銷胃之發動、惟銀拆市面、向來極爲鬆動、近日來亦漸見緊象、行市常在二錢以外、不如從前之鬆動、一般人傳說、謂係受政潮影響、實則在此厘價高漲之中、大條紛紛裝赴幣廠、且大條到貨久絕、本埠存底已竭、是以連日來現銀亦紛紛裝運出口云、

內滙互有漲落

昨日上海商業儲蓄銀行國內滙兌行市報告云、據京津來電、洋滙仍不動、銀滙又提漲一兩五錢、計京銀爲一千○五十四兩、洋爲一千○○七元、津銀爲一千○六十二兩、洋爲一千○○六圓、此兩日中、京津銀市忽然高起三兩、而目前行情之大、實爲兩月以來所未有也、漢電銀滙回鬆二錢五分、計洋例每千兩、合規元一千○三十二兩七錢五分、洋滙每千元、仍貼六元、魯滙銀市未有變動、洋滙略見提漲、計濟南爲一千○十圓、漲一圓、濟寧青州同爲一千○十二元、各漲二元、川滙重慶跌落五元、爲一千○十元、銀滙亦跌落五兩、計九七平每千兩、合規元一千○十兩、蘇之常州戚墅堰各漲三角、計常爲一千○○一圓五角、戚爲一千○○一元八角、淸江漲一圓、爲一千○○四元、

此外蘇鎭之規元行情近來已降落不少、計補水每千兩合規元一千○四十一兩、鎭平二七寶每千兩合規元一千○六十二兩、餘市仍如昨盤、又據華商銀行公會報告京津銀滙大一兩半、洋滙跌七角半、濟南銀滙大二兩、洋滙大一元、青島洋滙大半圓、漢口銀滙小二錢五、洋滙小二角半、重慶銀滙跌五兩、餘未動、價列下、

北京	每公砝千兩合申規銀一○五四兩
又	每千元合申洋一○○九元二角五
天津	每行化千兩合申規銀一○六二兩
又	每千元合申洋一○○八元二角五
濟南	每濟平千兩合申規銀一○四三兩七錢五
又	每千圓合申洋一○一二元
青島	每膠足千兩合申規銀一○六八兩
又	每正金鈔千元合申洋一○一○元
烟台	每烟估千兩合申規銀一○四八兩
又	每千元合申洋一○○○元
漢口	每洋例千兩合申規銀一○三三兩七錢五
又	每千元合申洋一○○七元五角
宜昌	每宜平千兩合申規銀一○三六兩
又	每千元合申洋一○一六元
九江	每千元合申洋一○○八元
南昌	每千元合申洋一○○九元
蕪湖	每千元合申洋一○○七元
安慶	每千元合申洋一○○八元
蚌埠	每千元合申洋一○○五元
滁州	每千元合申洋一○○一元
鎭江	每千元合申洋一○○二元
揚州	每千元合申洋一○○二元
徐州	每千元合申洋一○○五元
淸江	每千元合申洋一○○五元
無錫	每千元合申洋一○○二元
常州	每千元合申洋一○○二元
宜興	每千元合申洋一○○一元五角
常熟	每千元合申洋一○○二元二角
南通	每千元合申洋一○○二元五角
杭州	每千元合申洋一○○三元
寧波	每千元合申洋一○○三元
溫州	每千元合申洋一○○五元
嘉興	每千元合申洋一○○二元二角
湖州	每千元合申洋一○○二元五角
紹興	每千元合申洋一○三○元
餘姚	每千元合申洋一○○四元五角
蘭谿	每千元合申洋一○○四元五角
海門	每千元合申洋一○○四元
福州	每千元合申洋一○一四元
廈門	每千元合申洋一○一六元
奉天	每千元合申洋一○一二元
哈爾濱	每千元合申洋一○一一元
又	每千元合申洋一○三五元
成都	每九七平銀千兩合申規銀一一○○兩
又	每千元合申洋一一○○元
萬縣	每九七平銀千兩合申規銀一○三五兩
又	每千元合申洋一五○五元
重慶	每九七平銀千兩合申規銀一○一○兩
又	每千元合申洋一○二五元

本埠商況

鋼精條又漲

鋼精條市面、邇來因烟津各帮旺搜、存貨奇絀、人心大好、售盤較上日又好起一兩、計每担六十兩、如以後來源不繼、尙看再漲、

呢絨市面節後看漲

▲北路及揩客字號帮交易仍旺

昨日呢絨交易、仍以北方及本街揩客字號帮爲最活動、因近來到源不湧、除毛絨線外、絕不見大批裝到、逆料節後市情、必然趨漲、而先令適於斯時放長、定號喊盤、遂覺鬆落、於是買方認爲不可錯過機會、晤中紛紛購辦、公會空氣、得不因節關而轉劣、實爲呢絨業秋季營業、差強人意之事也、昨市薄貨開價、未見巨大變更、厚貨以麥爾登軍衣黃呢駱駝絨三種爲最有生色、呢帽交易平靜、毛絨線客交尙不過淡、茲分述於后、

▲薄貨 元直貢呢以客帮立胃爲暢、昨市售開市二三號共五六桶、志大開四兩、公平開三兩九錢[illegible]四兩一錢、帶淺四兩一錢一分、恒利頭號四兩六兩、怡和四兩七錢五分、和豐五兩一錢八分半、榮泰五兩六錢六分半莊嗶嘰交易又轉暢好華德記謙順華記俱有做開、售盤未增、灰嗶嘰存貨充斥、尙無發展之望、榮之德法貨開價遷就、英貨爲之軋腳、去路難以暢旺、夾呢以單面爲挺、日昨安東、奉天、哈爾濱各帮均有開去、惠東爲一兩八錢八分、德記一兩八錢五分、信記一兩九錢四分、榮泰一兩九錢、頭號及雙面俱無甚成交、兩衣布走場、頗有一日千里之勢、然現貨太多、定號皆爭相脫卸、市價遂不能提高、花包雜貨、以炭包未也勤、濤叱品、背心呢拆出居多、

▲厚貨 昨市厚貨去胃最佳者、當推軍衣黃呢爲首、關東帮坐莊搜羅數天、祇得十餘包、蓋前次虹口卸出之貨、純係落於字號帮之手、今見走銷暢達、遂大有居奇、不願亟售之概、因此市盤由八錢二三分而升至九分半、且有喊九錢一分者、麥爾登存底不充、市情亦蒸蒸日上、單面黃灰駝絨今春定落不多、而長江及北帮俱有購辦、故大盤又好起一分、餘貨皆平定、（閑）

山西煤有轉機望

山西白煤、前因到源過旺、各方去胃不動、致市面呆疲、價格之低、爲去年來所未有、邇因柳江福中兩煤組織減價、間詢價格者、頗見踴躍、而銀根寬裕之煤號、咸多有屯積之意、是以大都眼光、觀節後市面必俏、兼之前昨兩日、杭嘉各處採去現貨有九百餘噸之多、均係充就近各廠之用、聞明後日木街同行及本地用戶等、又有大批收進、因之市勢轉俏、當不在遠、前週市上售價、厚塊明盤每噸十二兩、暗價則鬆至十一兩八九錢、入本週後明盤雖仍相若、暗價則非十二兩二錢五分不可、而存貨少者、尙須十二兩五錢始肯賣出也、

同安圓首批已開出

同安桂圓前因漳廈有軍事行動、輸運不便、以致遲遲無到、後由某軍長特許准允若干商船進出、以便商賈、故前日太古公司廣州號輪進口已有運到二百數十箱、昨日建帮號家均有開出、正號本色天宏開念一兩左右、極季副宏照例加退、正號荔皮極魁開二十六兩另、荔皮天宏開二十兩、荔皮大泡圓及本色大泡圓價均開二十六兩四五錢至二十六兩、生晒圓肉開三十兩、第二帮石碼正宏仍開二十兩○五錢、此次來貨身份均尙干燥、粒子亦甚勻圓、行家做進後、當爲本街各桂圓號辦去者、數亦不少、市象平穩、興化桂圓、該處直放尙乏到貨、惟由廈門轉到本色貨一批、開價三十兩○五錢、正式到貨、大約下星期可以實現、台圓肉此次到五百餘包、其中半屬交拋盤貨、行家以來貨驟多、盤價不免稍抑、故上莊每担開二十一兩二三錢、普通貨每担開二十一兩、較前盤跌一兩至數錢、市象見軟、後市防跌、（日）

		初盤	二盤	三盤
東三牛温	八月份	九•六三五	一○•○○	——
又	九月份	九•六○	九•七○	九•六五
又	十月份	九•七○	——	——

其價比前日、八九十月各漲五分、現貨台灣四牛温劃價十兩○八錢五分、成交三百包、十一號新荷赤開八兩七錢五分、成交五百袋、色光淡黃、袋略帶油、海衛赤開八兩三錢五分、計開二百三十六包、由北帮及常州帮辦去、綿赤新市莊開九兩二錢、嘉興莊開九兩一錢、比前跌一錢、共開二百四十餘包、以嘉興帮辦去居多、碗青行存貨乃天津帮揭動、價徐步加升、現售八兩三錢、東白售價東貨如前、太古貨比前各賤一錢、惟三牛温與三二牛温市貨缺乏、實盤如下、

南規售價

	開
太古四牛温	一○•六○
太古四二牛温	一○•三○
太古四	一○•二○
太古三七牛温	一○•○○
又三二牛温	九•八○
太古三	九•四○
太古三七牛温	九•○○
太古二牛温	八•七○
東足四牛温	一○•五五

北規售價

	開
太古四牛温	一○•八○
又四二牛温	一○•五○
又 四温	一○•四○
又三七牛温	一○•二○
太古三二牛温	一○•○○
又 三温	九•六○
又二七牛温	九•二○
又 二牛温	八•九○
東足四牛温	一○•八五

銅條售盤回高

▲因存底單薄之故

▲黃銅條 各項黃銅條市面、近來頗有疲極而俏之勢、揣其故、實因日貨來源不濟、歐美貨到數有限、不足以供各帮之需求、故存底逐見減少、日昨市場談成者有天津漢口及蘇湖諸帮本埠鐵廠及藝器製造等悉有買進、故除五吩至一吋普通花色外、二吩二吩半小花色、亦頗活動、售開之價已由回漲之勢、日前通扯盤則三十一兩、暗中不過三十兩○五六錢、昨日各商已喊三十一兩五錢成交價三十一兩二錢五分、而二吩二吩半等小花色、亦回漲五錢左右、

▲紫銅條 昨日紫銅條市面、甚爲穩固、到貨雖有、行情幷不疲軟、聞該貨銷數有限、市面之進退若何、本半視黃銅條爲轉移、故黃銅條如能穩漲、則該貨亦必隨之而上、且近日電業帮需要、頗有繼續希望、

東糖期貨復好

昨日荷蘭來電、標準荷白九十月期十六盾、十一十二月期十六盾二五、比前各大一二五、東滙結價六錢八分二五、比前小一二五、地價轉好、公會內人心穩定、亟欲進貨、計剗來東三牛温八月爲九兩九錢七分半、九月份爲九兩六錢五分、十月份爲九兩六錢、比前日八月份大二分半、九十月份各漲五分、繼以賣方貨寡、買方胃健、八月份漲十兩、九月份漲九兩七錢、比前盤各月漲五分、旋因九月份貨乃順續出、問津者少、但乃復疲、比前盤小五分、爲九兩六錢五分、前後共開出三千餘包、結盤爲然、

月期	攤別	昨日開收盤 開	收	前日比價
八月	前	[illegible]	[illegible]	[illegible]
	後	[illegible]	[illegible]	[illegible]
九月	前	[illegible]	[illegible]	[illegible]
	後	[illegible]	[illegible]	[illegible]
十月	前	[illegible]	[illegible]	[illegible]
	後	[illegible]	[illegible]	[illegible]

粉市初堅後軟

▲洋粉略有進口

昨日粉市、形勢又不一致、市面亦較紛亂、一方面雖於現貨仍見扳售、人氣不免轉收、但目下客帮、實覺寂寞、天津安東彷彿均已止胃、近日市場之期貨、天津等帮、脫手亦屬不少、此雖關於實銷、未能虛揣事實、惟其原因所在、厥爲後步之洋粉濃厚、預算已有剩餘、故敢停止發展、逐步放手、否則雖不能再事提漲、至少當可維持現狀也、至上午開盤、人氣尙屬堅硬、本月份始終不動、遠期則提高不出、九月份高至二兩另七分半、十月份爲二兩另七分、天津帮雖出、因廠家抵補、故市面反得一良好之結局、至收盤本月份爲二兩另九分半、九月份爲二兩另七分半、十月份爲二兩另六分半、及下午開盤、則人氣反是、又呈不穩之狀態因洋粉已有進口、客胃又不見動、市面遂漸軟化、聞裝到者、係隆茂洋行、約四萬餘包、黃大錢牌居多數、價開二兩另、本街帮蹟、尙有去路、烟台安東等未做開、觀實銷呆木異常、市面已難復振、但過分之跌、則亦不敢斷言、以正常臆測、如出月後到貨果湧、客胃仍滯、方合正式之途徑也、至收盤本月份爲二兩另八分、九月份爲二兩另五分七釐半、十月份爲二兩另五分半、茲更列表於後、以資比較統日成交共四十一萬六千圓云（廣）

紗花橫跌

▲川帮止辦且有轉賣…牛莊停辦…美棉回小…爲橫跌之總因

▲現貨缺乏…三品回高…日本掽賣棉布…市面仍難好轉

▲棉紗 昨日(星期三)本埠市面趨勢稍疲、客帮中竟於風勢惡劣、規辦停止、且以昨日美花來電市面略軟、故人心又形披頹、現貨買價、日紗跌去一兩至一兩五錢、川帮現因銀子缺乏、一時週轉不及、據云反將前辦之貨、稍有售出、市面因此十分低落也、交易所十六支人鐘標準、最初開盤、美棉則小二三十磅音、場中買氣稍覺疲態、繼以牛莊帮來電止裝止辦、且將前辦之細紗、悉數售出、該處市面不佳、於是人心益覺恐慌、而上貨出者過多、致標準跌風猛烈、近期小去兩許、遠期跌去二兩以外、旋至午後場中發生謠言、謂時局變遷、人心一時冲動、致標準又小兩許、漸至二盤時、因東棉洋行紛紛補空、市況又覺抬高、近遠期則小四五錢、茲將交易所十六支人中標準前後兩市拍開之價列下、

月期	類別	市價 開	與上日市價比較跌▲ 開
九	前	一四八.一〇	▲一.〇〇
	後	一四七.七〇	▲〇.四〇
十	前	一五一.五〇	▲二.二〇
	後	[illegible]	—一〇
十一	前	一五〇.六〇	▲二.三〇
	後	一五〇.五〇	▲〇.一〇
十二	前	一五〇.六〇	▲二.〇〇
	後	一五〇.八〇	▲〇.六〇
一	前	一五〇.二〇	▲二.〇〇
	後	一五〇.〇〇	▲〇.六〇
二	前	一五〇.〇〇	▲二.〇〇
	後	一五〇.六〇	▲〇.九〇

客帮中現貨銷路稍停、實以連日購去各紗亦屬不少、又以標準市況跌風猛烈、故人心稍疲、不敢前進、加之川帮營口帮均來電止辦、因此交易較清、日紗賣價跌去一兩至二兩光景、客帮祇由江西廣東天津漢口野鷄汕頭等帮買去各紗六七百元、川帮實出二十支五福牧羊三百包、價扯一百六十三兩五錢、本月期、係廣帮買去、其餘各帮仍係零星花色、公會小包仍無售開、東方紗廠開出十六支聚寶盆五百包、價一百四十九兩、又開十六支文明五百包、價一百四十八兩、陽歷十月份期、均扣佣、太倉濟太廠新沙廠所開出二十支醒獅大包一百包、價一百七十五兩扣佣、爲陰歷八九月隨出、茲將各帮買去之價列下比較

中國紗

支別品名	包別	期別	昨日市價 開	與上日市價比較漲▲ 開
二十支金鷄	大包	現貨	一七二.〇〇	—
二十支鴻禧	又	又	一七五.〇〇	—
二十支飛台	又	又	一七六.〇〇	—
二十支寶塔	又	又	一七四.〇〇	—
十六支寶丁	又	又	一六九.〇〇	—
二十下支如意	又	又	一七五.〇〇	—
二十支大中華	又	又	一五五.〇〇	—
十六支如意	又	又	一五五.〇〇	▲一.〇〇
十六支彩蝶	又	又	一五五.七五	—
十二支如意	又	又	一五五.〇〇 至一四七.〇〇	▲〇.七五
十六支寶塔	又	又	一五四.五〇	▲〇.七五
十六支大陸	又	又	一五〇.〇〇 至一四六.〇〇	▲一.〇〇
十支雙魚	又	又	一四〇.五〇	—
十支人中	又	又	一四〇.五〇	—
十支寶塔	又	又	一四〇.五〇	—
十支寶丁	又	又	一四〇.五〇	—

上海英廠紗

支別品名	包別	期別	昨日市價	比較
二十支雙鷄	大包	現貨	一六〇.〇〇	—
二十支五福	又	又	一六三.五〇	—
二十支牧羊	又	又	一六三.五〇	—
十六支文明	又	又	一四七.〇〇 至一四六.〇〇	▲一.〇〇
十二支文明	又	又	一三九.〇〇 至一三七.〇〇	▲二.〇〇
十六支聚寶盆	又	又	一四七.五〇 至一四六.〇〇	▲一.五〇

日本紗

支別品名	包別	期別	昨日市價	比較
二十支水月	大包	現貨	一六三.五〇 至一六二.〇〇	▲二.二五
十六支水月	又	又	一五一.五〇 至一五〇.〇〇	▲二.二五
二十支立馬	又	又	一六五.〇〇	▲一.〇〇
十六支紅喜	又	又	一四八.五〇	▲一.〇〇
十六支日光	又	又	一五一.五〇	▲〇.七五
十六支豐年	又	又	一五二.〇〇	▲〇.七五
十六支丹鳳	又	又	一四八.〇〇	▲一.五〇

三品市場、受美棉騰貴影響、人氣堅俏、遠期貨趨勢大有繼長增高之象、惟近期貨則頗趨跌風、人氣更形混沌、此由實際需要不振及金融關係使然也、現在東北方面之交易、均移至名古屋大阪、有集中此兩處之勢、且聞攝政皇太子將買棉布五百萬元、以救濟災民、此或爲紗市轉機之兆、亦未可知、其反響程度若何、將視此事實現與否以爲斷耳、

	前市 開盤	前市 收盤	後市 開盤	後市 收盤
九月期	二三六.〇〇	二三七.三〇	二三七.四〇	二三七.九〇
十月期	二四〇.二〇	二四〇.〇〇	二四〇.〇〇	二四〇.七〇
十一月期	二四一.二〇	二四一.九〇	二四二.二〇	二四二.四〇
十二月期	二四二.四〇	二四三.九〇	二四三.六〇	二四三.九〇
一月期	二四三.四〇	二四三.四〇	二四三.六〇	二四三.八〇
二月期	二四三.九〇	二四四.九〇	二四五.四〇	二四五.九〇
三月期	二四三.一〇	二四四.二〇	二四四.二〇	二四四.五〇

棉紗現貨、川口帮雖因行情如何、有時或出於轉賣、然其餘各帮、大抵均有進意、兼以三品轉俏、交易更形進展、中等二十支現貨叫價爲二百四十二圓、行情已漲起一二圓、成交數約八百包、

牌名	支數	期別	價
綿紡	十二支	現貨	二三〇.〇〇
白鷹	六十支	又	六二〇.〇〇
鹿	四十二支	現貨	三七五.〇〇
金三馬	十六支	又	二三一.〇〇
寳來	二十支	又	二三二.〇〇
紡織人	三十支	又	三五八.〇〇
藍魚	四十二支	又	三八二.〇〇
寳魚	四十二支	又	三八七.〇〇

▲棉花 本埠棉市、昨日陳貨方面、以內地存底空乏、收實不易、故九月分市價已稍回高、新貨方面、因美棉回小、本紗又見猛跌、致市勢疲軟、各月均形低落、自五錢至一兩外不等、所有開出各價分別列後、計棉業通州棉花九月期四十三兩九錢五分、較前日大四錢五分、十月期三十七兩三錢五分、較前日小一兩零五分、十一月期三十六兩、小七錢五分、十二月期三十五兩八錢五分、小八錢、共成交二萬八千三百担、紗布通州標準、十月期三十五兩四錢五分、較前日小五錢、十一月期三十五兩六錢五分、小六錢、十二月期三十五兩四錢五分、一月期三十五兩四錢五分、小五錢、二月期三十五兩七錢五分、小五錢、公會交易、廣帮進桃花五百包、價三十六兩、現貨棧房過秤、寶豐出、豐田進火機花四千包、價三十五兩、十一月十二月送廠、三井出、茲將全日期貨成交開收市價與上日之比較如下、

棉業通州棉花

月期	類別	開收市價	與上日比較
九	前 開	四三.五〇	○.三〇
	前 收	四三.六〇	—
	後 開	四三.九五	○.四五
	後 收	—	—
十	前 開	三七.九〇	▲○.二〇
	前 收	三七.七〇	▲○.一〇
	後 開	三七.三五	▲○.五〇
	後 收	三七.三五	▲一.〇五
十一	前 開	三六.五〇	▲○.五〇
	前 收	三六.四〇	▲○.一〇
	後 開	三六.二〇	▲○.三五
	後 收	三六.〇〇	▲○.七五
十二	前 開	三六.二五	▲○.四五
	前 收	三六.三〇	▲○.一〇
	後 開	三六.〇五	▲○.三五
	後 收	三五.八五	▲○.八〇

紗布通州標準

月期	類別	開收市價	與上日比較
十	前 開	三五.六五	▲○.一〇
	前 收	三五.六〇	▲○.三〇
	後 開	三五.七〇	▲一.〇〇
	後 收	三五.四五	▲○.五五
十一	前 開	三五.九〇	▲○.三〇
	前 收	三五.八〇	▲○.三〇
	後 開	三五.七〇	▲○.七〇
	後 收	三五.六五	▲○.六〇
十二	前 開	三五.八〇	▲○.三〇
	前 收	三五.六〇	▲○.一五
	後 開	三五.四〇	▲○.七五
	後 收	三五.四〇	▲○.五五
一	前 開	三五.八〇	▲○.二五
	前 收	三五.六〇	▲○.一五
	後 開	三五.三五	▲○.八〇
	後 收	三五.四五	▲○.五〇
二	前 開	三六.〇〇	▲○.一五
	前 收	三五.八五	▲○.二五
	後 開	三五.六五	▲○.七〇
	後 收	三五.七五	▲○.五〇

十八日紐約棉市、據業中人之傳述謂以多頭了結而跌計十月期爲二角九分〇二、較前日小二十三個磅音、十二月期爲二角八分六厘一、較前日小三十二個磅音、一月期爲二角七分九厘三、較前日小三十四個磅音、三月期爲二角八分、較前日小二十五個磅音、五月期爲二角七分八厘五、較前日小二十個磅音、現貨爲二角九分七厘五、較前日小三十個磅音、十月期最大價爲二角九分七厘、較前日大二十八個磅音、最小價爲二角九分、較前日大八十個磅音、利物浦棉市、十月期爲一六・二五辦士、較前日大・三二辦士、一月期爲一五・一五九辦士、較前日大八二五辦士、現貨爲一八・二一辦士、較前日大一五〇辦士、孟買棉市、平茄爾爲四百〇二羅比、較前日大四羅比、奧姆辣爲四百五十七羅比、較前日大八羅比、勃洛去爲四百九十九羅比、較前日大十羅比云、

▲紐約

	分
十月期	二九.〇二(跌二三磅音)
十二月期	二八.六一(跌三二磅音)
元月期	二七.九三(跌三四磅音)
三月期	二八.〇〇(跌二五磅音)
五月期	二七.八五(跌二〇磅音)
現貨	二九.七五(跌三〇磅音)
十月期最高價	二九.七〇(漲二八磅音)
十月期最低價	二九.〇〇(漲八〇磅音)

▲利物浦

	辦士
十月期	一六.二五(漲三二辦士)
元月期	一五.五九(漲二五辦士)
米特令現貨	一八.二一(漲五〇辦士)

▲孟買

平加爾十二元月期	四〇二(漲四羅比)
奧姆辣十二元月期	四五七(漲八羅比)
白洛取四五月期	四九九(漲一〇羅比)

新鉛絲轉軟

昨日五金市況、仍屬呆滯、故市場人心、不甚穩堅、除大連帮稍有動辦外、餘均觀望不進、故大路貨出氣、無盛旺者可記、行情則因外棧到貨關係、略有變動、新鉛絲昨新太古棧到八百餘担、隨山棧到二百二十担、大來棧亦有傳到消息、故人心已疲、而茶會標準、勢不得不隨之而下游也、售出行情、九號至十二號每担九兩二錢半、十六號至二十號每擔十一兩二錢半、二十一號至二十五號每担十三兩八錢半、較之上日、見軟二三錢不等、長江帮裝出五十四號、其他各帮、則均無動情、平白鐵太湖永隆合談成二十箱、係六十張、字牌價十二兩八錢、十八張黑牛鐵大漁廣順合購去二十箱、價九兩二錢半(每紮一百磅砠)大條青鉛安東帮購進十五條、價十一兩、係可燒鐵行售出、小吩釘香港仍有裝來、致市貨甚化、昨日內河辦去三十七桶、本街門莊沾開十餘桶、價計三吩每桶十三兩八錢半、四吩每桶十兩〇七錢半、五吩每桶十兩〇四錢、六吩每桶七兩八錢、較之上日爲賤、二十八號二十六號尾楞鐵到貨存寡、各帮尚無需要、故市價依然平定、現鋼板新洋元存貨較多、客帮已乏胃口、惟價格仍無漲落、

怡和料莊交易略增

昨爲怡和洋行照例拍賣各色疋頭之期、計排羽毛羽綾嗶嘰彩呢泰西緞元羽綢泰西嗶綢斜地羽綢尺六元絨毛布市布原布漂布等貨共八十四件、計三千七百七十一疋、所拍妥者共七十九件、計三千五百八十三疋、較上週計多叫十八件、計八百九十八疋、其中尚有泰西緞尺六絨市布等五件、計一百八十八疋、因價不合、故未成交、各客帮及本街店舖等前往採辦者尚稱熱鬧、其價比前仍無進步、惟羽綢嗶嘰漂布三種、尚稱穩健、餘則跌多漲少、茲將拍妥各貨數量分記於下、

貨別	本期件數	本期疋數	上期疋數
羽毛	二	二〇	二〇
羽綾	二	四〇	四〇
羽嗶嘰	一	三〇	九〇
毛呢	一	六	六
泰西緞	九	二七〇	一二〇
元羽綢	一八	七一二	五五〇
斜羽綢	一	三〇	三〇
嗶綢	一	二〇	二三
元絨	八	三〇	四〇
毛布	八	五五九	五〇〇
市布	一	—	—
原布	一二	四〇〇	—
漂布	一五	七四七	八四六
共計	七九	三、五八三	二、六八五

本期拍出各貨較前、計羽毛之大紅人馬每疋降落八錢五、新綠比前亦減八錢、羽綾之馬頭小去三錢五、人馬如前、嗶嘰之大紅雙鳳降去五分、彩呢之大紅單鳳跌落一分半、泰西緞每碼較前跌二厘五至二分二厘不等、惟狀元紅及鹹海金錢二牌則各加二厘半、元羽綢每疋跌五分至一錢七分五、然亦稍有跌落二分五至一錢二分五者、泰西嗶綢之爵樂會漲上二錢、斜地羽綢之學堂減去二錢、尺六元絨之學堂比前小去半分、毛布每疋互有一二分至五分之高低、原布跌二分至二錢、其中另有漲起一分至一錢二分者、市布較前數期跌去二錢至七錢不等、惟藍略加一分、藍七子亦稍增五分、漂布漲起八分至二錢三分、然亦有數牌跌落一分至一錢七分者、至比之上月同時及去年上月相仿、去年較高三錢餘、元羽綢互有上落、嗶綢以本期之價爲最高、斜羽綢羽綾本期比上月高半兩許、西緞本期與布等本期亦均比去年及上月爲最昂、

貨別	牌號	本期	上月同期(七月三十日)	去年同期(八月初八)
羽毛	人馬橫紅	每疋	三四.五〇	—
又	洋藍	—	—	—
又	新綠	—	二六.五五〇	—
大紅鴉牌		—	—	—
羽綾	元貢馬頭	每疋 二九.二五〇	二八.五〇〇	—
嗶嘰	大紅單鳳	每碼	—	一.五一〇
毛呢	大紅單鳳	每碼	—	—
泰西緞	泰山鍋	—	—	—
元貢五蝠		—	—	—
又有輪		〇.七三〇	〇.七三〇	〇.七三八
又神童		〇.七三〇	—	—
又四喜		—	—	—
尺六絨		每碼	—	〇.七六五

公債外股交易清淡

▲公債 昨日交易、又形清淡、價初開時尚稱不弱、旋因受主寥落、漸見疲跌、金融債現貨初開七十一圓、後降落一角、惟比前日尚見漲七角、九月期初開七十一元二角半、旋即漲至七十一元三角半、然不久曾行回落、結果以七十元七角半收市、十月期除息自六十八圓二角逐跌至六十七圓八角、十一月期開收市價同爲六十七圓七角、中間曾降至六十七圓五角半、比之前日近遠期各跌二三角、整六債現貨僅前市做開一盤、價五十一元七角、九月期自五十一圓八角跌至五十一元六角、十月期亦以開盤時之五十二元爲最高、至收盤時降至五十一元八角、十一月期則由五十二圓二角半漲至五十二圓三角半、比前日期現貨各跌三二角不等、九六債開收市同爲二十二圓、比前日低三角許、

種類	期別	開收市價	比前日漲落
金融(千元)	現	七一.〇〇 七〇.九〇	○.六〇 ○.七〇
又	九	七一.二五 七〇.七五	○.九五 ○.七五
又(除息)	十	六八.二〇 六七.八〇	▲○.三五 ▲○.四五
又	十一	六七.七〇 六七.七〇	▲○.二〇 ▲○.二〇
整理六厘	現	五一.七〇	▲○.一〇
又	九	五一.八〇 五一.六〇	▲○.五〇 ▲○.一〇
又	十	五二.〇〇 五一.八〇	▲○.三〇 ▲○.三五
又	十一	五二.二五 五二.三五	▲○.二〇 ▲○.二〇
償還九六	現	二二.〇〇 二二.〇〇	▲○.三〇 ▲○.三〇

▲外股 昨日西商總會內中外外股交易、漸形稍淡、價亦平定、紗廠股祇有怡和三十五股、計十三兩五錢入、怡和實價仍爲二十三兩五錢、買價十三兩七錢五、正式價仍爲十二兩五錢、餘如上海東方以及鄂廠等均未變動、而開津橡皮股公司實價回小五錢、計一百二十二兩、正式價仍爲一百二十三兩、上海發績公司實價回小一錢、計十二兩九錢、買價十一兩七錢五、做開價十三兩、蘭格志買價復漲二錢五、計三十四兩一錢五、與成交價相仿、自來水許久無市、追昨曾有人欲售出、索價一百八十兩、成交價依然一百七十一兩、此外市平穩、計四十種有市面、給價漲二分皮至五錢、惟康沙小去五分、麗把達克降一錢、做開價均無榮辱、人心平定、但投機商觀望不前、

貨名		本日	上日	比較
元棉子 綢	每疋	—	—	—
元停中花		九.八二五	一〇.〇〇〇	九.一〇〇
元地動會		—	—	—
元寶和合		一〇.一二五	九.九七五	九.六〇〇
元多子		—	—	五.九七五
寶綢	每疋	—	—	—
絲樂會		一四.〇〇〇	一三.三〇〇	一三.八七五
綫羽綢	每疋	—	—	—
元學堂圖	每疋	一二.七〇〇	—	一一.五五〇
異子綢		—	—	—
札藍三大元		—	—	—
背樂會		—	—	〇.一九八
毛布	每疋	—	—	—
一〇磅雙梯槍		—	—	—
粗布	每疋			
五磅綠量		三.二二〇	三.二一〇	二.七五〇
五磅信順		三.一七〇	三.一七〇	三.〇〇〇
六磅藍量		三.五四〇	三.五六〇	二.九五〇
六磅三人錦		三.四六〇	三.五五〇	—
七磅藍量		三.七〇〇	三.七二〇	三.三〇〇
原布	每疋			
八四紅量		四.九五〇	四.七五〇	四.五〇〇
八四紅七子		五.一〇〇	五.一六〇	—
八四藍七子		五.九〇〇	五.〇六〇	五.三五〇
八四雙翼		五.八八〇	五.九七〇	五.三四〇
市布	每疋			
九磅牛馬孩		—	—	—
十磅大發財		六.七五〇	—	六.〇〇〇
十磅萬倍利		—	—	五.九五〇
十磅大胸馬		—	—	—
十二磅五彩鐘		—	—	—
細布	每疋			
十三磅雙梯槍		—	—	—
細斜紋	每疋	—	—	—
三〇碼電車		—	—	—
漂布	每疋			
漂洋標		—	—	—
皇金獅		—	—	—
花藍		—	—	—
金人錦		九.七八〇	八.四七〇	七.四八〇
藍一等		九.五一〇	九.六六〇	九.〇〇〇
金一等		一〇.〇一〇	一〇.三〇〇	八.五〇〇

大阪棉布交易毫無進步、惟人氣堅硬、行情可望勿動、

牌名	貨名	期別	價
九龍	粗布	現貨	八.六〇
龍C	粗布	又	八.七〇
雙童	細斜	又	七.二〇
竹貫	細斜	又	七.三〇
四A	細布	又	一〇.三〇
世樂鳥	細布	又	一一.〇〇
寳	原布	又	八.六〇
鶴鳥	細斜	又	七.三五
牡丹	漂標	又	五.四〇
綠千鳥	花標白坯	又	一六.六〇

米糧近市一斑

▲秈米逐步疲跌 昨市秈米、廣帮交易更少、而天津帮亦屬不動、全市祇成交千零包、係江西機晚與糙米、機晚又跌三角、祇開十元〇三四角、而湘米到貨頗稀、乘有預先抛盤尚未解清者、即有貨到、應先解抛、且廣帮大數均已止辦、後首祇靠津烟去路、目下津烟肯口則米市或有幾角跌小、亦未可知、昨日南市各帮米船到者計有同里帮崇澤帮泗涇帮南港帮等七八號、市上交易轉活、新粳新羊秈新秈等貨皆漲起角許、其餘白破粳米帮堅、元米平平、廠機新粳價自十一元半至十一元二角、周浦新粳價自十一元至十元八角、白元自十三元半至十三元、北市河下米船祇有常帮蜆麥白尖因到源缺少、售價稍堅、其餘白破薄稻平穩、

▲小麥廠買不動 日來現麥步跌、實緣廠家目前就相採辦、更在交易所大批躉進、故胃口充足、目下無甚需要、價因之下疲、市地存麥、除麥家搬進外、客戶手中計有五六萬包、中關下次居多、昨市高麥如黃橋等貨、討價三兩九錢、乃無廠來辦者、明後廠買勿進、勢必逐小也、交易所期麥、因帶投機性質、時有上下、入本月份以來尚稱正式、昨開本月份三兩八錢八分、九十月份均爲三兩八錢五分云、

▲紅糧現貨仍缺 紅糧現貨仍少、昨市祇開到籠貨一車、價二兩五錢、而期貨因進價見增、賠亦開至二兩四錢三分、苞米漢口貨續有到申、昨市又開三車、價與前市同爲二兩四錢七八分、

▲芝蔴生貨續到 漢口芝蔴昨開五百包、係洋莊與本街辦去、價七兩六錢半、滕縣花生六兩一錢、祇有一車交易、

現貨成交數

種類	成交數	去路
江西機晚	六百包	廣津本街
又糙米	三百包	又
火車小麥	一車	麵粉廠
大連黃豆	一車	內地本街油廠
火車黃豆	四車	又
漢口黃豆	三車	又
漢口早黃	四百包	又
又綠豆	二百包	又
九江赤豆	二百包	又
又三華子	一百包	又
嘉定蠶豆	二百包	又洋莊
南滙蠶豆	三百包	又
漢口雜糧	三車	江北
大連黃豆	二車	又
漢口芝蔴	五百包	洋莊本街

大連取引所電訊

貨名	期別	價
大豆	現貨	五.三〇
又	十二月	五.二四
又	一月	五.二〇
豆粕	現貨	一.六八八
又	十二月	一.七五〇
又	一月	一.七六〇
豆油	現貨	一六.四〇〇
又	十二月	一六.〇〇〇
又	十二月	一五.四〇〇

神戶

貨名	期別	價
大豆	現貨	六.三〇
又	九月	五.七〇
豆粕	現貨	一.九三
又	九月	三.九五
小麥	日本貨	五.九五
又	滿洲貨	八.〇〇
小麥粉		三.三五
豆油		二〇.八〇
落花生油		二九.二〇
上海鐵		四二.〇〇
漢口鐵		四一.〇〇
天津鐵		三九.〇〇
滿洲鐵		四〇.〇五
大阪上菜油		六四.〇〇

絲經行市恐難立定

▲價漲……成交不少…… 昨日絲市場已於前日開始交易、昨日各歐非接得橫濱來電、日絲市價小三百餘兩、優等現貨祇開二千一百五十日元、較諸華絲市價低落二千兩、是以各國絲商咸舍華就日、滬埠絲經交易、完全停頓、歐美銷路之廠乾二經、絕無問訊、華絲商對於絲市前途、均抱隱憂、加以昨日絲行市不見回漲、則華絲價恐有傾跌之虞、昨市祇印法兩莊購進四川過盆粗搖經西施圖鵝牌得勝等牌共四十八包、價尚堅、預計滬埠絲經交易、一時決難轉暢、

橫濱生絲、十八日…市況起見、故今市一振、現在各廠…準備、已大批…絲生絲上市亦漸次增加、市內存貨已…三千斤、遠…原到二千斤、此外…一萬餘斤、現在因美國存底稀薄、買氣極…達十七日已購貨百五十俵、本日又購進三四十元、從昨日起已成交四萬斤、

路莊茶去路轉暢

昨日本埠洋莊茶市、路莊茶之路莊綠茶、去路轉暢達、人心堅硬、市勢又呈佳象、珍眉成交四百六十九箱、專路莊貨、售盤自五十三兩至六十四兩、去莊茶廠所製之貨、售盤自三十二兩五錢至四十兩、貨價相許、較前日仍無漲縮、貢熙市面、久在沉悶之中、昨日富林謙遜等行業已開辦、市面爲之一振、成交三百七十六箱、售盤自二十八兩至三十二兩、較前雖未見回高、然存底不多、市價尚能堅定、秀眉・針眉・鳳眉・娥眉等貨、英美各莊、需要仍殷、市面均無變動、窗紅成交二百十七箱、價四十一兩五錢、祁紅成交二十箱、價五十五兩、市盤均極爲堅硬云、

商店消息

富滇銀行陳列滇省物品

富滇銀行上海分行、現因九江路河南路口新屋修理竣工、已定于二十一日遷入營業、該行因念融界與工商業關係甚巨、滇省物產豐富、徒以交通不便、致對外貿易不發達、間特由滬上滇商處將滇省出產物品、搜集一部分陳列、以供各界之參考、聞開幕日幷邀請滬上銀行同業及各界人士前往參觀云、

國內外商業事情 一

華茶出口貿易復興之機會

▲本年可望輸出二千七百萬磅……改良茶產之急要

上海商公會月報云中國本季茶業之旺盛、爲自一九一五一九一六年年度以後所未有預計至本季終了、華茶出口總額將達二千七百萬磅查華茶出口增加之原因、一爲印度錫蘭茶收成不佳二爲向來銷茶(尤其紅茶)不多之市場本季要求增加此兩原因使華茶得一恢復其在世界市場之機會、但中國茶業中人不知慎重種茶及製茶、終恐不能利用此機會、而使其輕輕逸去、明年及以後數年間印度錫蘭茶收成復舊、則華茶市場勢必仍返於一九一五及一九二三年間之低落狀況也、俄國於一九一五年一九一六年度吸收華茶之數、幾達全部出口百分之七十五、現在實際上其對華之市場已關閉、但將來國內安定、茶市必復活、英國本部於一九一五一九一六年度購中國紅茶約一千〇五十萬磅、本年紅茶記寄岸此文時、已購去八百五十萬磅、預期至本年度終、可望超過去年購去之數、美國于十九一五一九一六年度輸入中國紅茶六百萬磅、本年已購去五百五十萬磅、歐洲大陸從前恒由倫敦間接購銷華茶、近年漸爲直接交易、一九一五年一九一六年度購去二十五萬磅、本年已購去二十萬磅、足見銷路漸廣、凡以上所述數字皆可明証華茶若能改良、其在世界市場之前途、實爲光明、

印度錫蘭茶收成之缺乏、使倫敦茶市頓形緊固目下茶價幾昂於于一九一五年一九一六年度、一時且不易跌落、普通印度錫蘭紅茶每磅可售一先令四便士、普通中國紅茶每磅九便士半、但華茶貨色大差、產茶者也不慎重、普通茶業中雖有茶梗及他物、此等物質雖不歸入茶類、但普通印茶中皆慎重剔出之、蓋華茶與其他中國物產相同、產生者以爲末節細故、無足重輕、祇須能售脫得利耳、不知貨色若佳、所得者當止區區金錢、何華人曾昧昧乎、

欲知本季紅茶出現、當追溯上年茶季將終時之情形、上年倫敦市上缺乏普通茶、北歐低價茶銷路亦增、于是從紐約及上海搜羅存貨以補其缺、一時茶價大昂、中國極劣之茶以至染色茶每磅可得在倫敦十一便士半之起岸價、夫上季終時茶市情形如此、當然增加栽種、殆達戰後最大之數、故其始乘料產生過鉅、或將遭一九一九及一九二〇年茶季內之同一惡果、本年茶季(五月中旬)開始時、衆皆注意、上海紅茶存貨完全售罄、華人得此獎勵、收成大小一經證實、海外普通華茶市面即見鬆動、且有再跌形勢、當歐陸市場對於普通Congou茶如有名數定單、可使開始時之市面鞏固、直至定貨交完時爲止、但衆信市價終不免跌落、因倫敦未必願依高價進貨、紐約肯出之價亦遠在此間所料願價之下也、旣而第一批到貨爲溫州茶、色味均較前數年爲佳、其最佳之色、即有人以念五兩以至三十兩之價購去、漢口市面開於祁門茶到滬之前、較佳之Onfaa Tonynen及羊樓峒等茶交易頗廣、價在念五兩至三十兩之間、KoKew及NiPKaSee茶亦有主顧、價自念二兩以至念四兩、同時祁門及寧州茶大批到滬、其始關於茶質優劣、預料不一、至是始知祁門茶質殊佳、含有濃厚之香味、

今年一切紅茶之色味、比去年標準確乎不逮、但祁門茶頗受歡迎、開市價比開市後最低之多八兩至十兩、收市價較上年點增六兩至八兩、迨來貨充足、市價稍跌、除數種較細祁門及數包極劣貨外、來貨七萬包盡行售脫、甯州茶擱置多時、但華人堅持不肯讓價、迨各種紅茶價皆漸漲、甯州茶遂有美國主顧購去萬包之譜、從前印度錫蘭茶在美未暢銷之時、細葉甯州茶本暢銷於美也、既而漢口各種茶到滬湧旺、美國方面期望標準、Congou茶可以美金一角五分爲交易根據、故買主愼重行事、茶價遂跌去二兩至四兩不等、未幾即依此根據重行交易、同時漢口茶第一批收成總額茲不逾原計三十萬半箱之數、似已誇實、

維時接到關於倫敦存茶之有利的報告、美國存茶亦有缺乏之報、繼又得悉印度錫蘭茶收成均短於預算之數、華茶市面頓呈活氣、價値隨交易而增漲、世界茶市之需要、亟須中國補其不足、全世界各地視線咸集於上海漢口、華茶價一時飛漲五兩以至十兩、劣茶亦有銷路、所有第一批收成之茶盡行售出、僅有一萬以至一萬五千包曾一時握於華人投機者之手而已、同時第三批收成亦上市、結果亦使茶商滿意、目下紅茶季可謂已經過去、就全部而論、足使茶業中人深爲欣慰、祁門茶已得倫敦茶市之接受、其他各茶莊賣價均有利可獵、當此商務疲滯之際、華茶得復仰首伸眉於世界市場、英美兩國及他處對於精選之祁門甯州茶均表示眞正之要求、實爲可喜之事也、（未完）

萬國稅關規例大會

▲國際聯盟會發起……十月開在日內瓦舉行

國際聯盟會近曾公布、決於本年十月十五日在日內瓦開一萬國稅關規例大會、討論改良各國現行稅關繁瑣規例之方法、前在羅馬舉行之萬國商會大會、在會議中亦曾鄭重考慮此問題、現正準備與國際聯盟會協作、并已草擬議題十二條如左、

（一）各國政府應以互助精神、設法將稅關規例刪繁就簡、

（二）（三）（四）海關稅則及規例應得相當之公布、俾各國商人可隨時取得關於貿易之必要報告、不至遭受延擱或不穩、

（五）關於稅關規例或其他同類之手續、對別一國之商務、應平等待遇、避免歧視、

（六）修訂關於進口出口禁止及限制之正式章程、

（七）規定專制的或不公的適用海關章程條例（如關於商貨分類之爭執等）之救濟法、

（八）關於商貨構造性質衞生情形、產生區域等之證明書、其處置方法、應改爲簡便、

（九）關於商貨由來証明書之條例、應改爲簡便、

（十）關於商人旅行及所攜貨樣之條例、應改爲簡便、最好各國一律、

（十一）關於下列各事、務取簡便手續、（甲）貨物迅速通過稅關、（乙）檢驗旅客行李、（丙）暫時認可過關之辦法、貨稅之附條件付給、及付還此種貨稅之條件、（丁）改良貿易之辦法、證明貨物重行進口之手續、關於重進口貨之辦法、及其免稅重行進口之辦法、（戊）貨物暫存關棧及其應繳棧費之辦法、

（十二）規定國際間現在將來共同實行萬國稅關規則大會所通過決議案之手續、

下月大會開會時、萬國商會代表赴會之人已決定如下、會長布新氏、前任會長克來門丹爾氏、意表代福士納的氏、瑞士代表弗雷氏、捷克斯烈夫代表霍達克氏、瑞典代表文納司賴氏、又稅關事務專家施脫里脫氏、（英國曼哲斯德商會書記）杜昌氏、（法國）斯奴氏、（美國）亦將與會云、

無錫小麥試驗場准立案

上海機器麵粉公司公會、爲改良小麥品種、特在無錫購置民田七十四畝八分八厘七毫、創辦小麥試驗場、所有經臨各費、均由該公會擔任、特委托省立第三師範附屬小學農業補習科辦理、日前特由三師校長顧述之具呈省長、准予咨部備案、并將該田飭令財政廳依照稅契條例第三條辦理、省長據呈後、頗爲嘉可、以該公會辦理此事、實屬熱心公益、已准如所請、咨部備案、一面又飭令實業廳飭常道尹及無錫馮知事妥爲保護云、

徐州新高粱上市

中秋節近、徐州洋價大漲、現每元已兌至一千九百九十左右、預計節前或可超過二千以上、又現在高粱上市、價格尙平、每斗可售八百左右、惟糧禁既開、出境者必多、將來仍須看漲云、（青）

美國八月分對外貿易

華盛頓消息商部報告八月分出口貨價總數爲美金三一三、〇〇〇、〇〇〇元、較上一月增三、〇〇〇、〇〇〇元、較去年同時增一一、〇〇〇、〇〇〇元、進口貨價値總數爲二七五、〇〇〇、〇〇〇元、較上一月減九、〇〇〇、〇〇〇元、較去年同時增四、〇〇〇、〇〇〇元、茲再將本年來各月分之統計列下、

	進口貨價値 美金	出口貨價値 美金
八月分	二七五,〇〇〇,〇〇〇	三一三,〇〇〇,〇〇〇
七月分	二八四,〇〇〇,〇〇〇	三一〇,〇〇〇,〇〇〇
六月分	三二八,〇〇〇,〇〇〇	三二九,〇〇〇,〇〇〇
五月分	三七〇,〇〇〇,〇〇〇	三一九,〇〇〇,〇〇〇
四月分	未詳	三四一,〇〇〇,〇〇〇
三月分	未詳	三五〇,〇〇〇,〇〇〇
二月分	二九六,〇〇〇,〇〇〇	三一〇,〇〇〇,〇〇〇

大阪鐘新股現貨缺少

短期鐘新股票、昨日賣方交貨、僅有二百四十股、而賣方受貨達五千三百股之巨、因市中現貨不足、以致無貨可交、反由賣方每千元補水八角、零星賣戶、不堪其壓迫、只得買回、但買戶亦僅願維持價格而止、不願積極買進、不過財界漸趨和緩、金融亦漸呈好象、對於賣方不利之形勢、已漸次暴露、股市或可望轉機也、

京都之海味及顏料業

北京海味店又名乾果舖、小商店爲倒莊舖、或曰醬店、名目不一致、其實全是一行、所售貨物、亦不相同、小商店限於資本、貨物不甚齊全、又有代售鮮果與不售鮮果之別、而大商店、均係自己採辦貨物、客人運貨到京、必在大商店銷售、而小商店如同賣貨廠、應用之貨物、多由大商店批來、所以名曰倒莊舖、以其只能代人銷貨、倒手轉賣、不能自己採辦、其應售之貨物、除山珍海味外、俱是零星雜貨、且以外省土產爲多、至蜜餞果餅等類、不過多加糖料、略爲炮製、其油酒醬醋、亦係躉來轉賣、此項營業、以北京而論、早年共有二百四十餘家、彼時貨價稍廉、稅率亦輕、生意亦較好、現在貨價日昂、稅欵加重、營業賺錢不易、一經賠累、無法收拾、現時此項商業、總計共有一百一十五家、大商店賺錢、小商店只能顧住人工嚼用、且近來售賣罐頭食者甚多、因此該行大受影響、營業倍極困難、門市貨銷路日見減少、又不能運走外莊、因之營業大壞、所幸者、該行之人、尙知設法補救、添賣洋烟餅乾食物、並有自己製備各種罐頭、故此營業、尙可對付、

京中之顏料店原有一百六十三家、專賣各色顏料、桐油生漆、樟腦等物、經營此業者、晉省人居十之七八、惟營此業、須接近油漆匠及大小木廠、染坊槐廠槓房、因每有建築工程、及修飾舖面、售出物料、經油漆匠介紹、較比售出之門市、獲利十倍、自從外洋顏料舖行內地、其貨比中國土產顏色鮮麗、銷路日見暢旺、然頗不耐久、一經日光曝曬、顏色即行更變、但用者不察、只圖鮮艷一時、便不肯使用國貨、因之舶來品之顏料、日益充斥、炮製顏料者、不加致查、只知墨守成規、不加研究、致借大商行、甘爲外人奪讓、現在該行之營業、日見衰微、原有一百六十三家、如今僅剩七十九家、減去四分之二、是以顏料行大有朝不謀夕之概、

鎭江金融界之活動

鎭江各銀行錢莊、前因淸江豆市曾裝出大批現洋、致洋釐隨之漲高、現因蕪湖米市需用現洋、蕪湖錢業莊客王式如君、又向中國銀行及各大錢莊購買現洋二十餘萬元裝出、中國銀行爲預備兌現起見、連日已裝進現洋數十萬元云、

來函

洋布叫莊聯益會

逕啓者、閱九月十九日貴報本埠商業內載、「叫莊疋頭微有漲勢、惟泰西緞一項、仍由叫莊聯益會重複拍叫等因」查敝會幷未舉行複叫、用特函達、即希登入來函門內、藉以更正、實紉公誼、此致商報館、

市價一覽

本埠米市

棉紗

茶市

絲市

外幣

油餅

漢冶萍公司生鐵市價表

呢絨

麵粉

五金

雜糧

糖市

煤油

煤市

標金

交易所市價表

麵粉

雜糧油餅

證券物品

華商證券

外國股票

外埠　杭州金錢市

各埠輪船進出口表

九月十九日（八月初九日）禮拜三進口

出口各輪

△長江班　△甯波班　△通揚班　△定海石浦班　△溫州班　△汕頭班　△汕港粵班　△烟津班　△崇海班　△香港班　△福州班　△秦皇島班　△青島班　△海參崴班　△牛莊班　△安東班　△漢口班　△大連塘沽班

各國郵輪船

△法國班　△印度班　△紐約班　△舊金山班　△英國班　△俄國班　△孟買班　△意奧班

最新發明 專治肺癆藥水

德醫博士江逢治監製

專治肺癆藥水　兼治傷風咳嗽等症　十五歲以下小兒減半

德國柏林大學醫學博士　前任德國皇家醫院醫生

江逢治新訂診例

茲定每日上午十時至下午三時在四川路A一三四號本診所候診、下午三時至四時在南泥城橋大沽路江逢治醫院候診、出診在上午十時以前下午四時以後、急症隨請隨到、電話中央三八四四、專治肺癆科花柳皮膚科、兼治內外科婦幼科及一切疑難大症、注射各種德國最新發明良藥、并施行各種手術

價目　大瓶二元　小瓶一元二角半　每打念圓　每打十二圓五角

總發行所　上海四川路一百三十四號　江逢治化學製藥公司

本埠經售處

中法大藥房　中英大藥房　五洲大藥房　太和大藥房　科發大藥房　華英大藥房　棋盤街屈臣氏藥房　四馬路老德記藥房　南市中法大藥房　華美大藥房　美華大藥房　大同春藥房　天濟大藥房　濟華堂大藥房　大陸大藥房　南洋大藥房　華洋大藥房　集成大藥房　先施公司　永安公司

外埠

北京五洲大藥房　溫州普益藥房　蘇州中法藥房　杭州中英大藥房　鎮江濟華堂藥房　南京大英大藥房　安慶太和藥房　煙台華英藥房　濟南屈臣氏大藥房　廈門固南大藥房　無錫中英大藥房　雲南總經理惠春恒藥房　煙台實興銀樓　鎮江五洲大藥房　溫州友文醫院　徐州彭城醫院　汕頭彰楚材醫院　三河漢西醫院　松陽博愛醫院　潮州民生藥房　漢口求是醫院　南潯濟溪醫院　永春同和醫院　沅江人道醫院　夏村中西醫院　蘭谿五洲大藥房　歸化共和藥房

天津五洲大藥房　蘇州太和大藥房　蘇州科發大藥房　揚州科發藥房　南潯中西藥房　安慶科發藥房　安慶中法大藥房　青島山東共合藥房　天津中英大藥房　湖州中西大藥房　徐州協和大藥房　撫州詒厚昌　松江中華大藥房　天津慈悲醫院　汕頭中華醫院　甯普道生醫院　蚌埠普濟醫院　醴陵遵道醫院　吉林華西大藥房　松江大中藥房

溫州五洲大藥房　蘇州中英大藥房　杭州科發藥房　漢口博濟大藥房　南京金陵藥房　安慶大陸西藥公司　蕪湖科發藥房　濟南山東共合藥房　廈門診壽堂大藥房　無錫大陸大藥房　香港廣州總理廣慶公司　南昌正華藥房　甯波華通大藥房　福建仙遊善餘藥房　山東掖縣天濟大藥房　福州舜臣大藥房　撫州中英大藥房　南通五洲大藥房　平湖華美大藥房　南京五洲藥房

本醫生為撲滅肺癆惡疾並輔助個人衛生起見、特就十餘年來治療肺病心得、參考最新學理、著有肺癆病衛生論一書、內容非常豐富、並有插圖數十幅、關於衛生防病養肺療病各端、陳說非常透切、凡患肺病之家、以及欲預防肺病傳染者、皆不可不熟讀此書、函索附郵票三分、立即原班寄上

德國柏林大學醫學博士江逢治啓

二十一條與南洋學生

◎靜　◎佛

新嘉坡來友云、該地學生、因印送日本強迫簽字之念一條、被政府以瘋人目之、囚入瘋人院、當地中華商會、力其事、請釋於政府、不得許仍囚之、查吾國海外僑民、僑居異域、其身受之痛苦、亦較甚於國內諸同胞為深切、現念一條為亡吾中國之導火線、凡有血氣、莫不痛恨、以冀早日廢棄、華僑學生有此表現、以示良心之未死耳、今英政府從日人之請、以強凌弱、豈二十世紀人道所許乎、願愛國志士、一息尚存、提倡國貨之念、一日不可忘也、

抵制劣貨之替代品

鴻大工廠　鄙人為首先發明破天荒之唯一國貨絨線球出品、精良、價目低廉、早經行銷全球、已蒙各界贊許推重、自設廠以來、歷有年數、信用卓著、早蒙各帮所推重、茲因定貨擁擠、原有廠屋不敷展佈、特在閘北民德路、建造新屋、擴充廠場、添製機器、並代客染做絨光、倘荷　惠顧無任歡迎本廠主喩鴻泉啓、〇發行所北福建路口中泰鴻電話北三五九一

中華火柴　上海廣東路六五九號、中華火柴公司、所製各種安全火柴、如月兎、雙貓、花船、人象、釣魚、中華、雙月兎、三貓、輪錨、黃鶴樓、雙童兎、操琴、等凡十二種、其餘定牌、不及細載、有志振興國貨者請加以提倡、如荷採購、尤所歡迎、

粵昌卡紙　粵昌公司之鷹雄獨立牌、照相卡紙、創設以來、數載於茲、所出貨品、比美舶來、大為照相同業讚許、近更毅力研究、其物質之精良、貨品之優美、可稱巨擘、且價格不高、以饜愛用國貨者之需求、特為介紹、俾照相同業之有所問津、倘未曾用過該公司出品者、應速採辦、工廠設虹口七浦路二十一號批發所七浦路一一四二

協大工廠　本廠在民國四年間成立、為首先創辦之絨線綫球廠、物質精良、價目低廉、早已行銷全國、茲因定貨擁擠、原有廠屋不敷展布、特於去年大加擴充、並添購機器數十部、自建廠屋數十間、因之出品異常迅速、自本年起、定價特別克己、倘蒙惠顧、無不極誠歡迎、廠址法租界貝勒路南段斜橋西電話西二一八九批發所美租界七浦路萬利豐園內電話北一七六七

愛國公司　專製織機圖各種布疋、行銷南洋羣島素負盛名、其五羊牌純絲襪、絲光襪、及正字地球牌毛巾等、亦為客帮所信用、茲為推廣國貨起見、門市兼銷國產一品、現當夏令、如雲紗拷綢、以及各省夏布汗衫涼帽等、均剔選精良、定價低廉、凡熱心國貨者、可一試之、地址　法租界紫來街　電話中央四三五六

汗衫浴衣　法租界巨籟達路振豐棉織廠、自開辦以來、屢增出品、其工藝之進步、一日千里、今年新增雙猴牌老虎牌汗衫兩種、尤為客帮所歡迎、函電運購頗為暢旺、他如飛艇牌軍艦牌衛生絨布、一二三四星衛生衣袴、以及汗衫汗褲、尚有鏡隱牌背身浴衣、棉絨毛各種、等共五十餘種、均屬國貨中之上乘、各處賽會、出品均有最優等獎勵、該廠現為贊助抵制起見、其出品益求精良、以供愛國客商之採求云、

上海河南路中國化學工業社之三星牌、鹿頭牌、二種牙粉、為中國牙粉之最先仿製者、曩經抵制劣貨、推為先鋒、最近又有一妙牙粉、爽水牙粉、尤為牙粉業中別開生面者、其他化粧品、工業品、化學工業品、名目繁多、不及備載、

學校運動背身已擇定否

剪此廣告可得九折　來信掛號郵票十足通用代洋一加郵費

國貨出品

秋季開學巳屆本廠特製上等線背身專為運動家體操之用每件售大折五角原打八校倘蒙定製學可橫條顏色亦當誠以特

上海四川路三號　中華工業廠貿易部

農商部褒獎　無敵牌牙粉及各種化粧香品

為人人歡迎個個適用之化粧良品　各埠洋廣貨舖均有批售

此為真國貨　國人應購　飛鴻商標

寧波粹成傘廠出品　上海批發處　石路豐泰　宏泰　金隆街　昌恒　南京路　馬玉山

鑄豐公司　商標　CHINA ENAMELLING COMPANY, LTD.

三勝商標註冊仿造各種搪磁面盆火油爐鍋飯食杯盞碗桶壺燈罩等物價廉美各處均有出售請諸君購用

批發處　法租界普安里三號

機器織造　飛熊牌　煤油燈芯

價目詳單函索即寄

本廠創辦十有一載專織各種保安燈芯煤油燈芯美孚燈芯大小火爐芯并計五十餘種出品精良圓扁燈芯價廉物美歡迎惠顧批發賜顧

上海協華織造廠　總發行所在九畝地大境路

足安電機織襪廠

國內已著名上等線襪出洋完全免稅　五星牌　重征免

廠設上海虹口東有恒路　電話北一一五四三

振華染織廠　註冊　商標

精造　直貢呢　線嗶嘰　鳳尾紗　花紗　絲綢　錦格

稅務處准免重征

第一廠在閘北中興路　第二廠在閘北共和路　第三廠在小西門外　總發行所英大馬路億鑫里　電話中央四三三八

嫦月娥裏牌

洗臉牙粉　永和牙粉　爽身撲粉　潤髮香膠　嫦娥霜　凡士林　花露水　生髮油　及其他化粧品不備載

永和實業公司出品　總發行所　上海老北門

農商部褒獎　雙輪牌牙刷

電話中央七一七八　電報掛號三六六〇

製造廠小西門外新馬路　發行所望平街大川通內

注意　上海第一織造廠　金葉牌

部准免重征

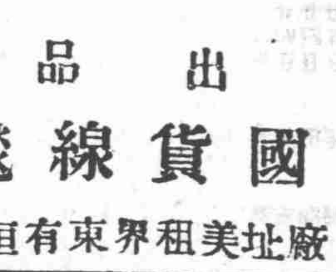

國貨線毯出品　廠址美租界東有恒路

KAILUM CO. LTD.　TRADE MARK　商標　註冊

開林公司雙斧牌油漆之為中國最老牌優美價廉之國貨已暢銷於海內外信用昭著請認明雙斧商標謹防假冒

上海北江灣路開林製造廠

雄鷄牌毛巾

TRADE MARK

江蘇南匯　經綸廠造

總發行所上海南市董家渡口裕昌祥內

註冊　商標

三新染織廠

精造　線呢　嗶嘰　鳳尾紗　蘇紗　花紗　錦格　線布

稅務處准免重征

設廠上海南市校場街圖書公司舊址

振華國貨油漆公司

部准備案　概免重征

本公司首先製各色國貨油漆業已風行全國遐邇馳名倘蒙採購者請

批發所美租界天潼路

包香烟化妝品用

錫紙　錦華製造　出品精良　交貨迅速

錦華錫紙廠　廠設上海美租界兆豐路岳州路東　電話北四九六

你欲你的出品力求進步嗎？　你欲你的出品裝璜美麗嗎？　你欲你的出品真實國貨嗎？

華成製罐廠可以助君進行

設廠上海英租界納貨路永孟里　電話西一〇四一號

尚文門外陸家浜　中華琺瑯廠

自製各色琺瑯專造搪磁器皿書畫屏聯市招匾對門牌廣告

電話南市七七九

信大染織廠雙金獅牌綫光紗線　農商部註冊

均安紡織廠　上海虹口岳州路

本廠特請專門技師監工製造毛絨線及毛線織物如毛絨線彩毛絨線襪圍巾手套等出品無不精良合式價目克己倘蒙各大客商定製他種織物亦可照辦若承惠顧竭誠歡迎

收回旅大之先聲

▲奇恥大辱倘望有以雪之　旅順大連為吾國重要軍港之一、光緒二十四年租與俄、日俄之戰、俄租於日、本年三月二十六日租約期滿、日本應交還中國、今日本藉口二十一條、延不交還旅大、愛國之士、奮起力爭、奔走呼號、不遺餘力、旅大迄今仍在日本掌握中、憂國君子引為奇恥大辱、持經濟絕交之說、為收回旅大之後盾、本廠亦國民一份子、同仇敵愾、亦須留一影兒、今特創製旅大圖香皂每匣三塊每打四匣、匣面繪有旅大詳圖、匣內附有說明、愛國君子請試用之、家有兒童者、可指圖講解、務使婦儒咸知、則旅大不難收回也

愛華瑞記香皂廠　上海寶山路頤福里後

發行所法界三洋涇橋德銘里　電話中央二九七八

發行所　法租界大馬路吉如里　三洋涇橋豐泰號　北源昌里　同泰發號

沿途關卡概免重征

興祥棉織廠　已製成牛女和合牌

衛生絨布　衛生衫褲　毛絨圍巾　毛冷衫及　各種手套

現在天氣客幫中已辦冬令貨物

多福牌　富國牌　鈕扣

康腦脫路六一三號　自求鈕扣廠出品

衛生軟毛巾　三角牌　最著名

各處洋廣雜貨等舖均有代理批發

中國之花邊事業　惟本廠為開辦獨早　出品亦較有進步　備有貨樣　函索即寄　上海小沙渡路

勝德織造廠廣告

本所專營國貨二十餘年本志論營業為謀與利民福而設、並非專為謀利而設、在國貨沒有人要的時候設、並非在國貨暢銷時候而設、是專賣國貨、不但不賣日貨、亦不賣西洋貨、人所共知、在民國四年五七以前、沒聽見有一個人評讎指摘、五七以後因本所總理宋則久愛國心熱、不利於某國、因評讎之諸言紛起、而諸言告發生在抵制日貨最力之時、至抵制日貨放發書後、此等諸言即冰銷尋散矣、就彷佛本所在到常時候專賣國貨、每必抵制日貨的時、安就彰販賣日貨者、事理昭之、本不難識破、然國人穀不察者、仍難色隨其胞中、今特敵告、全讓同信莫中詭計、如有不見查本所者、不妨前來調甚、與勿人云亦云、則幸矣

天津國貨售品所　徵集新出品　吃喝穿用無不歡迎

上海名醫一覽表

本館以滬上病家求診無路往往耽誤病候過承留學歐美各著名醫生來所診
地址囑闢廣告地位俾資問函予介紹庶病家不至盲投而咸登仁壽之域

醫學士 謝筠壽
（科目）統治內外花柳各科（各種新藥注射）
（診察時間）星期一三五下午二時至五時星期二四六下午四時至六時
（診所）北火車站郵局隔壁均益里一百〇八號
電話診所北二八七〇醫院北一〇一三
（附註）每日上午在寶興路濟生醫院

王有廷（眼科專家）
（診所）甯波路泗水坊口六十五號三層樓第四號房間
（時間）上午十時至十二時下午二時至五時

西醫 吳玉孫
內外各科花柳專科
新久白濁電療立愈
梅毒各症限日全愈
老手注射德國獅牌六百〇六
診所六馬路爛裕里電話中央六二五〇

上海靜安寺路新康里 催眠術治病院

本院統治一切危難重症均出保單包醫備有詳章函索即寄

西醫 何炳淪

醫學士 黃佐文
精醫新老白濁橫痃下疳梅毒痔瘡腎虧遺精及生殖器隱疾內外婦孺各科等症
（診所）南京路（日昇樓東）寶成銀樓間壁二百五十六號鴻唯醫院
（注意）日夜診察星期不停回醫而談貧病不計

針科 王傳經
專治癰瘰癧隔一切疑難雜症無不應針立效醫寓甯波路中旺弄百二十九號

余雲岫（內科）
（診所）愛而近路均益里 大馬路新世界對面
（時間）上午八至十二 下午三至七
（電話）北二八七〇 中四四九〇

張箴言（內外科）
（診所）河南路一八三號美華銀行樓
（時間）門診上午十至十二時下午二時至四時 出診下午一至四八時
（電話）診所中四二七 住宅七二三八五五

上海銀行公會會員 大陸銀行

資本金 五百萬元
公積金 六十萬元
總行 天津
分行 北京 上海 漢口 濟南 其他各埠
滕縣 南京 下關 蕪州 均有代理機關一律通匯

保管部 公債公司債股票商業票據及其他有價證券之保管並代取本息或賣買或承募
營業部 存款放款押匯匯兌貼現代理收付款項生金銀之買賣
儲蓄部 （一）活期儲蓄（二）定期儲蓄
貨棧部 爲專利押棧堆貨物道有牽極廉棧單可在本租借商行項客款極均公詳細章程函索即寄

何等女子爾所歡迎

何等女子爾所歡迎

閣下遇有女子口氣穢濁面現紅瘰雀斑粗澀等狀或面色黃萎者則閣下之感覺如何耶定必厭惡之耳是以閣下之面容斑點疔疹口氣臭穢或容顏憔悴則女子相遇亦必厭惡閣下不樂與汝交談矣然則用何法以治之也清觀直隸樂亭新寨鎮王蔭農先生之證書足可效法矣王君來函云鄙人素患便閉頭暈之症且口氣穢濁面容消瘦地處偏僻國手難尋及余友張君舉薦服用韋廉士紅色清導丸腹中豁然開朗病竟若失所有積滯頓歸烏有且精神倍增雙加現下強健逾昔誠係清導丸之功也似此大德無以爲報敬修蕪函以昭我忱

韋廉士紅色清導丸凡經售西藥者均有出售或直寄郵票大洋六角至上海江西路六十號韋廉士醫生藥局原班郵寄一瓶可也

獅馬牌香烟

英皇特賜 御藏爲記

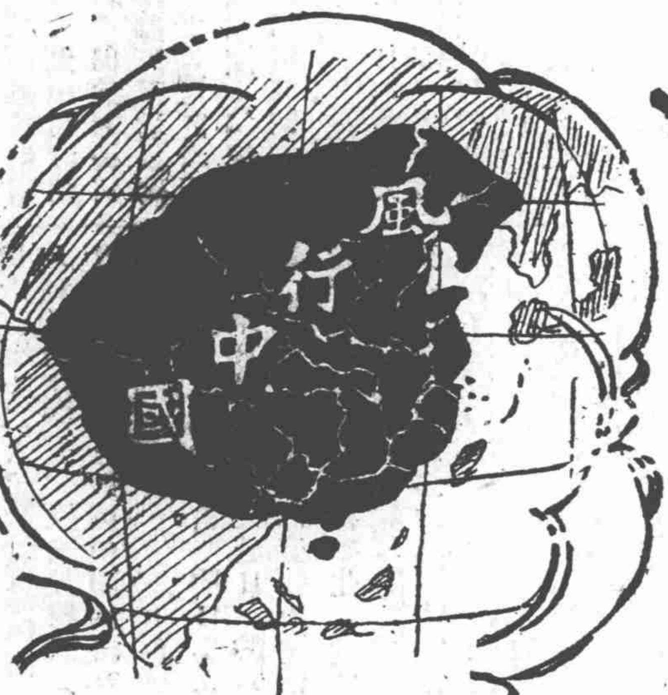

烟絲佳 烟味醇
運入一國 立時風行

上海北京路第二號天怡洋行總經理

英美拿坎大烟公司出品

兜安氏馳名藥膏

各埠藥房均有出售

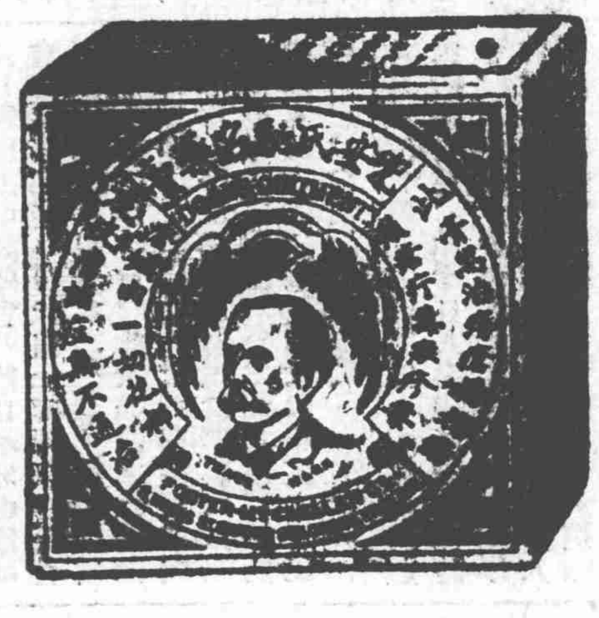

每盒七角每打七元

瘡瘍

主治

疹子痱子 圈癬皮蛇 疥瘡膿瘡 爛腿癩頭 梅毒痔瘡 諸蟲咬傷

諸君如患外症請搽此膏所費有限獲效迅速洵家庭必備之良藥也

敝公司著有皮病繪圖小册奉送顧客不取分文如欲索閱請將左列書劵剪下塡明地址寄下或本人持劵來取

索書劵
請給（商報剪下）
兜安氏皮病新篇一册
姓名
省 縣 街

上海江西路七十一號兜安氏西藥公司啓

本埠新聞

被災華人分批由日回國

▲各團體分別招待……協濟會設法救濟

▲昨日賫來之難民　本埠各團體先期會接到神戶來電、謂有中國災民百餘人、趁昨日到滬之提督輪船公司麥肯雷總統號回國、昨早寧波同鄉會廣肇公所日災協濟會等、均派員至招商局中站、預備招待、惟麥肯雷抵埠掉頭時、偶以司機太速、遂致擱淺、須至潮漲方可行動、一般搭客、雖有公司放輪船駁載、而難民則引頸企望、大有迫不及待之勢、爰由甯波同鄉會第二科主任烏崖琴君、向益利公司借得益利輪船、前往駁載難民至新關碼頭上岸、由各團體分別招待安插、計有廣東人八十九人、內中貧困者七十人、經廣肇公所接約、安置於大安棧、甯波同鄉會接到十一人、均係較有資力者云、

▲筑前丸將運來大批災民　日本此次大地震、吾國僑日之學生工商等、死傷甚夥、災後生活倍形困迫、東京中華留日青年會、會所雖已罹災、而各幹事咸幸無恙、爰由馬伯援君等盡力調查災民狀況妥爲安插、或即資遣回國、本日青年會全國協會接東京電云、日本郵船會社之筑前丸、大約於本月二十二日抵申、船中有中國留學生二百三十人、工商界四百人、請速設法救濟等情、當經協會函致中國協濟日災義賑會、請其屆時招待、籌備一切救濟手續矣、

又昨日本埠中國紅十字會總辦事處、接神戶中華會館十八日來電、謂有中國難民六百三十二人、乘船來滬等語、該會當即派員前往調查、據云星期五（九月二十一日）可到、已照轉中國協濟日災義振會、

▲華人赴日調查災情　昨日有華商多人、乘日郵船熊野丸赴日本神戶長崎等處、轉道被災各地、調查親友下落、幷有留學神戶高等商校學生 廣杏村等三人、奉留日學生家屬等之囑托、往災地調查各留學生之踪跡、亦乘此船赴日云、又青年協會幹事謝扶雅與其夫人蘇儀貞女醫生、均爲舊留日學生、友朋之居留東京者頗夥、自聞震災慘耗、即募集衣服食品、於昨日下午五時、乘熊野丸赴日、從事振濟留學生事宜、並調查一切狀況云、

何東氏通函全國

何東氏　昨發表致全國國民函云、各報館轉全國國民及各公團鑒、東伏處香港、專研實業、自維好義之心、秉於夙性、公益之事、知無不爲、苟福利於人羣、雖艱鉅其奚恤、竊念中國今日時艱孔極、大局紛紜、烽燧連天、萑苻遍地、神洲有陸沈之懼、滄海見橫流之憂、推原禍始、咎在佳兵、近日臨城事變發生、列強創言保護鐵路、外潮日急、疑難亦乘、誠欲同復和平、則裁兵允爲急務、然或提倡者徒無實際、贊成者僅和虛聲、猜忌未忘、事實難現、鄙意以爲銷除兵氣、解釋危機、莫如聚國中匡濟名流、博求善法、合各省軍民當局、公採衆長、事既協定、期以必行、更延請列國公使贊助良議、陪席與議、庶羣力集而不啓猜嫌、衆志成而互相諒解、和平可卜、治理斯臻、東在港曾以此意函電南北重要當局、陸續得復贊成、惟是愛國大義、薄海同心、必經衆口之呼號、庶促和平之實現、用特掬誠獻議、藉求友聲、倘蒙贊同、尚求表示、東雖年老體弱、事集病多、尚願勉效涓埃、追隨盛會、拭目而觀致治、扶杖以睹太平、此深有望於今日者也、臨穎延企、願聞欬言、何東拜啟、

實力派解決國是談

▲推聲望孚於南北者召集會議

公平通信社云、自港紳何東氏提出和平會議意見後、孫中山・黎元洪・盧永祥・張作霖・唐繼堯等、均有復電表示贊同、但段祺瑞方面同時亦有發起各省聯席會議之議、據某實力派之主張、時局糾紛、解決用難、必須聲望孚於南北之人、毅然出面、提出公正意見、一面督促進行、始能收效、何東氏所主張之和平會議、固所欣願、惟須不礙於國家主權、純由吾國國人自動的結合辦理、現在各方面正着手接洽商榷、一俟籌有多數表示贊同後、即推一聲望孚於南北之人、出面召集和平會議、指導進行、解決國是、除此別無方法云、

留滬議員宴客記

▲各界努力推翻曹錕

昨日下午一時移滬兩院同人假半淞園四面廳宴請各法團各代表等、到者百餘人、魚易堂主席、謂同人南下係爲法律奮鬥、就大局言、乃共和與專制奮鬥、人民與軍閥奮鬥、正義與金錢奮鬥云云、次潘大道演說、謂今日爲曹錕大選之期、同人回想南下宗旨、至此尤不能昌努力、今日宴請諸君之意、即係一致贊助國會反對曹錕、二反對不純潔之議員云云、次李攀甫演說、謂曹錕之成敗、與中國民族之榮辱頗有關係、中國民族富有道德、決不致容此萬惡軍閥居元首之職云云、次來賓馬良演說、謂中國歷年當局皆因武力失敗、故段芝泉現亦主張用和平方法解決時局云云、次新聞界嚴愼予起立致謝、李士林發表對國會意見、散會、

黎黃陂方面之消息

▲盧何代表慰問……黎有出洋消息……規定見客時間

國聞通信社云、黎黃陂到滬之初、因各方互有隔閡、一時謠諑頗盛、本埠地方當局、未便前往周旋、日來黎氏態度冷靜組織政府之說、已歸消滅、何護軍使特於昨日派介弟鋒鈺君往訪黃陂代候起居問黎對何君表示、此來純出自動、欲盡個人責任、對於地方官爲難情形、完全諒解、對於何使慰問之意、甚爲感謝云、又聞浙江盧督辦前日派軍務廳長范毓靈君到滬、代表向黃陂道候、黎亦甚表滿意、范君即於前日晚車返杭覆命、黎宅日來除章太炎唐少川等三數人常往晤談外、生客多不接見、中外新聞記者之訪問、亦均謝絕、聞黎氏自謂欲言之事、業已發表無遺、生性拙于辭令、多言恐反易滋誤會云、又據接近黎氏之某君昨日語人、黃陂在滬亦不能久留、或將出洋游歷、亦未可知云、又悉黎氏於昨日起、特規定見客時間、上午九時起至十二時、下午二時至四時、爲接近賓客期間、逾時均各擋駕不見、又據黎氏親信者云、黎氏每日清晨六時起身、在花園內（即杜美路二十六號廟所）研究拳術一小時畢、即進西點、午後兩餐亦均用西餐、暇時與左右閒談、爲研究憲法與實業兩問題、絕不提及政治日常態度亦殊閒逸云、

和平公約與黃陂無干說

▲謂不能以公約妨害正義

國聞通信社云、昨有謝君天華、發出通電、略謂自黎黃陂來滬後、此間商民惴惴以破壞和平公約爲慮、且豈出諸士大夫之口、抑何可笑、殊不知和平公約之性質、在妨止江浙軍事當局、以擁曹反曹之意味、引起戰爭、決不能束縛江浙人民、使不爲正義的反曹運動、更不能以此公約束縛毫無關係之黎元洪、彰彰明甚、夫人民集會結社之自由、爲約法所付與、今以非驢非馬之公約、加以限制、豈非橫暴不法之極耶、假令有此公約、則任何人不能在上海爲政治活動、則當日袁世凱仿行之、便可稱帝、張勛仿行之、便可以復辟、今日曹氏便可自由入新華宮、均無人可以過問矣、靜心思之、當亦自笑其愚妄、且江浙兩省、屬於中華民國、並非上海人所私有、因少數人之畏曹虐禍、便欲舉江浙兩省、送之曹氏、而使反曹者、無活動之餘地、恐江浙兩省人民、無此卑劣思想、問之江浙人民、亦決不任受也云云、

擁護黎黃陂之團體

昨日旅滬湖北民治促進會全國國民自決團國會討論會等、上黎氏一函、略稱同人等亡命奔走、垂十年餘、痛權奸之竊柄、懼禍至之無日、犧牲一切、喚醒國人、恢復紀綱、保持正義、應請迅速號召、大張撻伐、同人不敏、仍當本辛亥年與公相從患難之血忱、敬供驅策、用剪醜虜、以奠國基、若公以個人進退、無關榮辱、徘徊歧路、遲疑不決、遂使曹賊坐大、太阿倒持、則國人將不復爲公恕矣云云、

稅務處否認日賑附加捐

▲使團亦不贊同

北京稅務處督辦孫寶琦昨復虞洽卿電云、虞洽卿先生鑒、儉電悉、政府除暫准賑米、似非弛禁事、附加捐單爲本國各省災賑計、使團亦不贊同、礙難實行、寶琦嘯印、

國會電催奉籍議員

國會開會之期將屆、參衆兩院秘書廳昨電催奉籍議員來滬、原電錄下、奉天省議會轉留奉兩院議員諸公鑒、本日兩院議員談話會、決定於本月二十二日繼續開第三期常會、議閉、並請諸公於開會期前到滬爲盼、參衆兩院秘書廳文、

協濟日災會赴日代表之報告

▲賑品已妥交中日商會……徐可陞留日照料僑民

中國協濟日災義振會、昨接赴日專員徐可陞・葉憤齋・朱芭臣・王俊生・管湫玠・等自日來函云、中浦握別、鼓輪東渡、途中風狂浪大、輪小險緩、十一號晨過門司、幸風浪平靜、于十二號七時安抵神埠、沿輪險病、手續甚繁、復經海關核准拋錨地點、而岸上不悉船到、無人接待、水岸相隔數里、實覺困難、幸商關員、其馬拖船、芭與船主先行登坡、訪駐神領事、同往餐館、晤莊徐二君、介紹中日商會長而洽交接振品辦法、意旨相合、當經公決交付中日商會援災團、取有該會正式收証、在該團之意、神戶非災地、最好原船還運近東京災區地、供濟中日災民尤爲便捷、但同人等奉命運神交卸、誰敢負船險之責、祇能婉言卻之、剝由商會正向海關商並碼頭起卸、今午或可辦妥、約計一二天內籌備載運災民回滬、開船時即電告、現下橫濱中日災民、已將全數來神、華僑方面、由華商會長馬君聘三等組織之神阪華僑救災團、將到神・商學被災僑民、免費陸續分批裝中、俾歸故土、上船時每口給洋五元外、毯一條、衣帽等件、辦理井然、惟欵項或慮不敷、極盼申會援助、東京學生勞工尚有三千餘人、須俟交通無阻、亦當來神回華、此間公留徐君可陞駐神担任迎送華僑照料船務、及聯絡等職務約須一二月之久、留紅十字會醫家、今午十二時乘輪出發、東京在神通信事、亦託徐君代辦、幸而神埠安全、食料充足、頃悉災區特別戒嚴、除救護醫隊外、未便擅入、吾等果無前去之必要、准俟卸去賑物、裝齊災民、即擬回滬、昨晤萬國救災會英美賑員出示上海某會電報、新銘振品有交該會之說、是否誤會請諸君注意云、

救濟日災之雜訊

▲東京華僑急待賑濟

北京外交部接駐日本使館電、以現在東京華商、亟須賑濟、請分電各省交涉署及商會捐募款項、幷派員携帶必須物品來東救濟等語、業經許特派交涉使致函本埠江蘇省教育會、及上海總商會知照、又聞日本此次鉅災、東京各校、損壞頗甚、其幸存者、間接損失亦甚鉅、而東京生活程度、驟長增高、茲據近日東報者、較平時又加數倍、私費生因爲難支持、即官費諸生恐亦斷不能敷用、現在留日諸生陸續回國者甚衆、其已經回國之人咸於留東不便情形、諒一時不欲再往云、

▲日領函謝中國紅會　昨日本埠中國紅會總辦事處接日領矢田氏來函云、逕啓者、本總領事現奉本國外務大臣電示、內開上海紅十字會、此次委派之救護隊員、已於本月十四日安抵、此間諸事、與接洽中、着即向該會表示謝意等因、特此函達即希轉達、藉致謝忱、尙希亮鑒、順頌台祉、矢田七太郎啓云、

▲日義振會慰問災區客僑　本埠日僑震災義振委員、昨于日人俱樂部續開臨時會、討論對于中外人士避難者之慰問事件、致函中國方面之救濟團體及外人方面之國際救濟委員會、表明對於避難者救助上之謀便利之意、又對於上海日僑佛教團及杭州日本婦人會所託運之慰問委因上海已指定爲虎疫流行地難以運往日本災區、決勸其贈與將於明日乘千歲丸抵滬之避難人士、又各委員多擬將此次向中日外諸方面募集之義振欵項、提出一部份備辦慰問袋等、贈與此後陸續來滬之避難人士、以舉慰問之實云、

▲滇唐慰問留日學生　駐滬滇代表陳維庚、昨接滇省長唐繼堯來電、略謂日本此次鉅災、聞我國僑民被難者甚衆、滇省因交通不便、留東學生音問毫無、深爲軫念、請就近派人前往慰問、陳君接電後、已派由大阪高工畢業之滇籍生刁成英携欵、赴日慰問、於前日起程、又聞滬上滇商處接滇省留日士官生監督趙德裕來電、謂滇省留東學生均無恙云、

▲留日學生函告遭災情形　本埠中華教育團救災會昨接神戶僑商中華同鄉會寄來二函、照錄如下、（一）今日歡同寓之友孫君伯陶、接其友人由東京來滬云、貴州在東京留學者、除葉明闡女士之女公子（年約四歲）被壓死而外、餘均安全無事、（二）東京橫濱方面、向此間發送個人郵電、已絕跡十餘日矣、今日午後歡同寓之友沈君在座、始接其弟連銳由東京來緘、關於震災當時情形及留學生被害者略有記述、茲特轉錄如下、（一）地震當時、沈君正在午餐、一覺震動、坐立均行不能、渠即竪抱食桌側屋柱、勉強站立至二三小時之久、始敢移動、幸沈君所住家屋係木造、屋頂爲鐵片（Plate）所葺、蓋重量較輕、故未致傾倒、且地點在小石川區、未受猛火襲攻、得以安全無事、（一）葉有把君四川成都人、震動時被墮瓦將頭打破、腦漿露出、入院治療中、生命危險、（一）山西人吳君甫安訪友、地震即起、所立處兩傍家屋均行倒壞、惟其所立之處二三尺許、未有磚瓦飛來、得以幸免、即逃寓所、（一）王士達君山西人、因患病入神田區某病院治療中、地震時房屋倒壞、王君拼命逃跑、沿途火勢猶烈、至原住寓所、周身已成焦黑、生命無恙、然亦可謂危矣、（一）□肇良君四川溫江人、在神田銀田町住『貸家』、地震起後、火亦隨之、馬君趕急跑出街面、不知街之四面、同時亦有猛火、向街心停滯之電車內逃避、甫上車、而同時滯在該處之前後車輛、亦均發火燃燒、馬君至是幾失逃所、幸窮極計生、急遽竄入電車下面機械空洞處伏臥、經過一日夜、至二日晨始蘇在、馬君眞可謂九死一生矣、（一）地震時巢鴨監獄、圍牆倒潰、逃出囚犯數百人、此等囚犯旋有放火行爲、朝鮮人亦有放火嫌疑、所以戒嚴令布後、即在市面上拉捕朝鮮人、我國留學未悉此情、故於二日外出時、亦有被誤認爲朝鮮人慘拉去者、有四川之曾濟寶王業嫻君等、幸經本人辯明、隨即出外、今則無所聞也、

陝團體電責留京陝議員

東南通信社云、旅滬陝西自治會致北京議員電云、北京參議院趙世鈺衆議院楊銘源留京陝籍議員鑒、諸公號稱吾陝代表、已十餘載、奔走趨附、朝三暮四、國民厭惡、非自今日、此次大選發生、曹黨以諸員爲利器、公然運動買賣、諸公苟稍知自愛、爲吾陝留一線之人格、自當斷然拒絕、拂袖出京、今選期已迫、而諸公猶戀戀京都、待價而沽、無可諱言、是自絕於吾國民也、將來曹氏脫穎而出之日、正諸公罪狀判決之時、吾陝人必加聲討、斷不容光天化日之下、任爾輩橫行也、特此警告、諸希垂察、陝西自治促進會皓、

省長通知何使保境安民

上海縣知事公署、昨奉江蘇省長電開、各道尹警務處水陸各警廳各知事鑒、頃准龍華護軍使電開、此來時局不靖、謠諑繁興、林迭次宣言抱定保境安民宗旨、信誓旦旦、終始不渝、林自駐軍松滬以來、瞬將十載、平日言行如一、誠實無欺、心跡昭然、蘇人共見、昨致撫督一電、皆係肺腑之言、自當本我初衷、力圖貫徹、誠恐商民疑慮、業經出示曉諭、表示堅決之態度、以期消患於無形、仍乞尊處轉飭所屬水陸警察及地方官吏、處以鎮靜以安人心、是所至禱等因、除分行外、仰即一體知照、省長韓咸印、

嚴家熾又來滬籌節欵

江蘇財政廳長嚴家熾、因秋節將屆、特於昨晨由甯來滬籌欵、下車後即換乘汽車、直赴新閘南洋路六號公廨駐節云、

湘省戰局之滬聞

▲易家灣又有戰事

國聞通信社云湘省局面、日來又有變動、昨日本埠某要人接得譚延闓十六日來電云、所部已到易家灣、逼近長沙、三五日即可解決云、

江灣兵隊遷調

江灣鎮大寺場所駐之第三連兵士、近與東嶽廟第二連兵士互相對調、故日來兵士搬運器具、極爲忙碌、聞此次係圖防性質、並無別項原因云、

全國教聯會消息

▲十五省區推定代表…吉魯代表昨日到滬…富滇銀行特備旅行滙票

九屆教聯會在滇開會、籌備情形、已誌昨報、現各省致函電於江蘇省教育會報告已推定赴滇代表者、計有直・魯・晉・吉・鄂・豫・湘・贛・蘇・皖・浙・粵・川・黔・遼・滇省計十五省區、已足法定人數、雙十節可望開會云、

又山東代表范予遂、昨日（十九）到滬、駐民國路泰安棧七十一號、吉林代表王希禹（莫庵）亦于昨日到滬、住三馬路上海旅館十八號、王君係北高畢業、現主吉林第一師校長、范君亦魯省教育界知名之士、各省代表赴滇特別免費護照、由袁何兩君託黃任之君觀瀾向江蘇交涉公署交涉、尙無結果、聞滇省外交司長徐之琛因公不日到滬、屆時或將與駐滬法領交涉、通融辦理、至由滬赴滇道經香港海防、須兌換港紙法紙、手續甚繁、剝由上海富滇銀行經理袁暱公君、特備旅行滙票、各代表經過香港海防、可持票赴該地分行領取港紙法紙、異常便利云、

宜陽丸肇事案續聞

▲請願代表四出求援

日清公司宜陽丸郵船、前在涪州與蜀軍誤會、發生衝突後、曾經當地官廳及日領事等、查究眞相、幷辦理善後事宜、乃忽有漢口日僑居留民會、開會議決、推派代表小川愛次郎・士井米市等多人、分赴北京等處、向日公使各地總領事、請願要求向中國政府從嚴交涉、追償損失、昨來滬代表小川・業已抵滬、赴京代表吉福四郎等、亦已起程云、

美人安文士來華

▲考察中國財政及商業情形

美人安文士近奉美政府命令來華考察中國財政及商業情形、現安君已偕其夫人抵滬、安君來華此爲第四次、而其夫人則係初次、前晚國民黨本部在大東旅社宴請安氏夫婦、並請女賓作陪、張秋白主席、致歡迎詞、次張溥泉演說、何世楨翻譯、謂中國與美國本爲良友、而本黨黨員與貴國人士、亦頗親密、今日得在滬相聚一堂、極爲榮幸、中國財政混亂已達極點、安君將至北京、屆時當可窺見其優劣、而下明確之批評云云、次安文士答稱、鄙人極願與華人爲友、來華已歷四次、至中山先生之主義、素極敬意、不日將至廣州親聆其意見云云、演說畢、隨意談話而散、

今日放洋之留德學生

寰球中國學生會消息云、今日午正十二時、美最時洋行、有Ludwigshefen船、開赴漢堡、乘此船放洋赴德留學者、江陰胡向思任女士、及湯元吉梁伯強二君、胡湯二人之艙位、由該會代定、梁君則由新加坡上船云、

美總領事擬運無線電機

▲請江海關給照進口

駐滬美總領事擬運無線電機兩套、請領護照、陸軍部據交涉部電云、准稅務處咨開、據江海關監督代電稱、駐滬美總領事克能海函稱、擬運無線電收音機兩套、應否准由該監督給照進口之處、請將核辦情形、迅予見復云云、

浚浦局開浚蘇州河問題

浚浦局承辦開浚蘇州河事宜、原係由各官廳向該局商議、以該局所收之升科費五十餘萬、曾作開浚蘇州河之經費、當經局總工程師允許、惟所有工程須由該故局辦理、惟因地方團體恐有主權關係、照將承辦合同秘密考慮云、

對於電車查票員之投函

▲請注意查票員之無禮行爲

大陸報云、昨有署名去君投函、對於電車公司查票員對待中外人士、略有不平、茲錄其原函於下、啓者、本埠電車公司、近被捕房控告、在英公堂判結後、似知醒悟、對於乘客擁擠之病、亦稍加整頓、前午黃浦灘英大馬路口、有六路車一輛、乘客非常擁擠、而上者仍絡繹不絕、一西人查票員見之、當卽將上者阻止、時有二西人亦欲上此車、其一人已立踏足板上、查票員向之云、請下、他車已來、此輛乘客非常擁擠、時又有三華人立於台上、該查票人、當即將該三人、拖之下車、揮之令去、口中並作惡言、已則隨車而去、余覩此情形、甚爲不解、該西人查票員、對於西人、則恭而有禮、對於華人、則狀態野蠻、豈華人乘車、不出資購票乎、甚盼該公司對於此事、略加注意、視中外一體同仁云云、

洋商絲公會昨日開會

▲討論調解百多案

上海洋商絲公會、因絲繭總公所與百多洋行不付絲欵交涉一事、於昨（十九）午後五時在圓明園路一號英國商會、邀集各國絲商開會討論、調解方法、到者各洋行大班開能（泰和）立德爾（中和）沙角（達昌）表地（信孚）花白（愼餘）沙弗（有餘）皮度納（開利）表簡（安利）臘（公安）顯佛（鍾納）派拉堵（怡和）等數十人、開能會長主席、書記董事沙角紀錄、當經各絲商討論之下、僉以百多不付絲欵、係百多一行之事、雖該行破壞華洋絲商數十年營業之習慣、然祇能由華絲商與百多交涉、未便牽動全體、本公會祇有盡力調解、萬難強制執行、以及担負何種責任云、復經議定調解方法、並復絲繭總公所之函稿後、旋即散會、

商總聯會委員會紀

前日（十八）下午五時上海各路商界總聯合會委員會、假百老匯路商界聯合會開第七次討論會、議決各案列下、（一）總會章程已收到二十餘份議定一面再催未送各分會展期於本月念一日（即星期五）下午一時開審查會、公同決定之、所有關於修改章程提出意見之各分會屆時可派代表旁聽、（二）根據南園大會推派十一人爲委員、議決本星期五開審查會不再展期、務請委員全體出席、以昭愼重、（三）俟審查會章後、即定期進行選舉事宜云、

塘口卡苛征暴斂之公憤

浦東塘口分卡留難苛擾、大動公憤、昨由該地公民邢志剛等、呈閱行稅務總所長文云、呈爲分卡苛征暴斂、節節留難、顯懸厲禁止、以恤民困事、竊上海縣屬之陳行鄉、距滬不過三十里、交通利便、向有航船一艘、早出暮歸、爲搭乘鄉客購物之便、並無營利可言、不意塘口鈞分卡、欺壓鄉愚、節節留難、出卡時有帶數十斤之棉花、硬捐一担、各客零件、聚而估稅、留難無遺、過卡時上海捐過之貨、概不補稅、向索循規章洋二角、今塘口新卡員一見鄉愚可欺、變本加厲、零帶之物、硬索分運單、否則聚而估稅、扣船留難、索價給免、昨日民等有購食米五斗至一石者、六人向上海各米店購取、索單分運、勢所不能、而卡員索明知零物索單爲難、不問情由、逼稅至二十石始放、怨聲四起、莫敢誰何、按塘口分卡、不特積極苛斂、且爲知船留難、損害交通、永累無窮、爲此具詞環懇鈞長、俯察苦衷、迅賜飭知塘口分卡、對於鄉民航船、稍加體恤、零帶貨物、聽出分運單、不得故意留難、苛征暴斂、以恤民困、而惠地方、不勝感戴云云、

華洋義振會申謝徵募

▲總數共一百萬有另

昨日華洋義振會爲浙災徵募、申謝浙災徵募大會會長王一亭君、暨在會諸君、原函如下、敬啓者、本月十二日開第三十一次職員會、承報告浙災徵募大會、自成立起至結束止、經募開支各欵、當經全體議決、應於此次紀錄內記載、承浙災徵募大會諸公熱心毅力、募斯巨欵、（除太湖欵二十萬外共一百萬另九千二百五十二元二角）、救濟浙省災民、本職員會對此表示深切感謝之忱、且捐數如此之巨、滙盤開支、（四千八百九十六元一角八分）爲數甚微、尤爲難能、至深欽佩等語、謹爲函奉達、敬祈垂鑒、查去歲浙省發生巨災、重叢台端提綱挈領、奔走呼號、不遑餘力、以及在會諸公、發抒宏願、踴躍爭先、獲斯良果、挽此浩刦、茲特一致掬誠申謝、併懇轉達在會諸公、表示本會全體感謝之至意是所拜禱云云、

奉賢教職員全體罷課

▲要求撤換教育局長

奉賢學界一再聯名呈請教育廳、反對教育局長一案、風潮愈益擴大、茲經各學校教職員張鑫瞿培德朱企曾等一百餘人、簽名蓋章、發表罷職宣言、定昨日起一律罷職、錄其原文如下、教育局長爲全邑學界之表率、得其人則督促指導、來往咸宜、隨時有發展之地步、不得其人、則措置乖方、叢生窒害、匪但無發展之希望、恐於學界前途、反有一落千丈之勢、奉賢新委教育局長莊禮楷、本縣立四高校校長、歷年辦學、以閉門造車爲能事、凡關於全邑學校之集會、不論其性質若何、組織若何、率漠視之堅拒之、甚而非議之、時時出其破壞之手段、思其命意、無非不欲使團體堅固、側入其間、以致相形見拙、所幸四高校僻處西隅、任其自爲風氣、全邑學界、無所用其干涉、乃乘其改組教育局時、大施運動、居然謀得局長一席、人言嘖嘖、長官雖號循良、而屬吏不無繫實、但教育局長職任何等重大、今不委學行兼優之士、而委資望未深、校務廢敗、歷經先後省視學定有品評之莊禮楷、則以後教育之有退無進、不待蓍卜、林鵠知風、蟻穴知雨、理有固然、況巳有端倪者耶、觀於四高校長、委莊禮楷卸職後、以教育局長名義、保薦刁張兩人、二者擇一、本爲縣署職權、乃委任之刁校長、莊禮楷居然挺身否認、脅迫改委、侵縣署之職權、徇一人之私見、聞者目爲病狂、同人等以局長非人、則教育計畫、決不能應順潮流、力求發展、且其入手第一義已露桀驁形狀、他日任其自由處置、恐教育生機、悉遭蹂躪、與其養癰貽患、荼毒將來、不若忍痛一時、拔除禍本、凡我學界、諒表同情、吾等既不能認該局長有執行職務之能力、即目前教育尙無存在之價值、一切學務、勿與接洽、同人等爲人格辦教育、不得不爲教育爭人格、此稱自私自利爲衆所棄之局長、正宜遠而避之、特於九月十九日一律罷職、該局長一日不撤換、同人等一日不願回校、區區本心、但知公益、私誼舊交、均所不計云云、

斂錢學校之調查（續昨）

（續昨）余回問、彼乃着男僕登樓召之、則□兩見案前之女客起、其人年事將近三十、亦常熟口音、詢以在何處畢業、曾任何項教職、據云去年始在武進女子職業學校畢業、未曾在他處辦事、現來此校任刺繡教導員、語時現局促狀、而頻以目視所謂校長者、一若惟恐失言、當詢陳君大學亦有刺繡一科乎、彼云周女士在中學部任刺繡、因向索章程、（即附件二）觀閱其所稱中學部之課程、幷無所謂女教員者自書其姓于章程之底封面、伊即以所給之鉛筆自書周寶鈿三字、而所謂章程者、一經翻視、則覺支離龐雜、殊可笑也、當詢報名者、現有若干人、答一百○八人、詢學費收否、答尚未、現僅收報名費五元、然亦有僅付二三元者、詢屋租幾何、答此屋每月租金一百十兩、尚有隣屋爲學生宿舍用者每月租金七十五兩、詢現距開學僅約二十日、課程表已規定否、答尚未因詰以課程未定、教授無人、學校將如何辦法、彼云、教授職務、將由該校校董（見附件三）担任、校董均外國大學畢業、其中王立三、且爲蔣夢麟君郭秉文君二人之同學、當時以彼所說愈奇、亦即不欲再談、遂要求參觀校舍、先至左首之室、則見寬不盈尺、薄板雙座之課桌十數張、略塗紅色、幷不髹漆、正中一室、亦僅有並置而極粗劣之方桌二、其上覆以白布、此外則舊式之小單靠椅數事而已、復至右首一室、則有寫字抬一、文牘廚一方桌一、椅櫈甚少、亦幾空若無物、桌上文具甚簡陋、不類大學之辦事室、當索閱報名冊、據云第一名至第一百之名冊、不知置於何處、當時交閱者僅第一百零一名至一百零八名之報名冊、即頃見二三少年所填寫者、筆跡似僅出二人之手、不類各生所自書、最奇者即八人之中、有二人爲南洋女子師範附小畢業生、一人爲北京女高師附小畢業生、一人爲務本女學高小畢業生、登二樓、樓亦三室、正室及右首一室均空無一物、惟頃所見之少年二人、於室隅私語而已、左首亦有如樓下室內之課桌、但爲數尤少、樓上後部附屋、左首一室、及居中一室、各有床桌箱籠、想即陳周二人之寢處、至三樓各室、亦均空洞無物、樓下附室、亦如此則該校幷廚房而無之矣、出校後至隣屋參觀、其屋外部雖落成、而內部則尚有建築物料堆置各處、且有工人麕集其間、餘則空無所有、參觀既畢、遂辭出、陳君送至弄口、面所謂二少年者、又逡巡逗留於弄內、臨行之時、堅屬以律師地址及教授姓名見告、八月二十三日、該校由郵局寄來教員一紙、（附件四）內有謝福生王肖農兩君、擬請會中去信探詢、兩君曾否與聞此事、其律師地址、（附件五）來信不誤、嗣晤潘振霄君、據云此人嘗於蘇州用湖南教育廳長頭銜名片、而其名似非陳織雲、嗣又據陳君同鄉朱和鈞君云此人即前辦專科師範、被學生拘禁而逃出者果如此、則東與女子大學之內容、已可瞭然、稽考在蘇經過之情形、（見附件七）尤覺信而有徵、現在所應從長計議者、即如何勒令停辦之手續、還請公等卓裁爲幸、謹具報告、

又一斂錢學校之告發

▲華東女子中學校

上海縣教育局　昨接江蘇省教育會函開、近據吳澤芳報告云、敬啓者、滬上黑幕重重、流毒已蔓延於教育界、往往藉學校作號召、演戲募欵、以飽私囊、其下焉者、騙得學費、即行遁逃、種種怪狀、報紙屢見不鮮、若不嚴行取締、足令入學者裹足、辦教育者灰心、安能得教育普及之宗也耶、敝寓附近有華東女子中學者、擬辦之始、[illegible]羅列十數、一時眩其號召、乃令小女入校肄讀、豈知上課半月、教員僅張女士一人、教授管理、悉等於無、蓋一變相之私塾耳、似此虛聲招搖、受其愚者、豈止鄙人一人而已哉、更有進者、該校以女校爲名、而辦法若是、難保不含有其他黑幕、夙稔貴會主持教育、務請派員調查、嚴加取締、務使此般教育界之蠹現、盡行剷除、庶幾有子弟之家長、得安心令其弟子入學也云云、李局長接函後、已函派教育委員前往實地調查、報告核辦矣、

菜場攤戶將組織聯合會

虹口蓬路小菜場食物攤戶、改選糾葛及控案、均已審結、現該攤戶等、因該處攤戶衆多、營業繁盛、特聯合全場華商攤組織攤戶聯合會、以聯絡感情、發展業務、現正在積極籌備中、秋節後定可正式成立云、

東亞儲蓄會案之清理

▲會計師律師等對各債權之布告

皖人徐一鳴在閘北設立東亞儲蓄會案現在被押官廳、其各埠儲戶及經理、均來滬組設東亞儲蓄債權團、聘請農商部特許會計師奚師聞及張恩灝律師爲會計法律顧問、彙集債權監督清理、凡與該會有債權關係者、可至白克路六號該會計師事務所接洽、以便彙核辦理、該會計師除分呈省長道尹備案外、並通告各儲戶云、本會計師律師、現因東亞儲蓄債權團以該會停業、總理有虧空嫌疑、爲保障儲戶債權起見、組織團體、從事整理、並行使債權、向該會監督清理等情、聘任本會計師、及本律師爲會計法律顧問、代表該團、進行訴訟、並關商業會計整理、及法律範圍、應予受任、並以各儲戶多係小本經紀、各分經理受累已重、均難集合費用、事關公益、特允勉盡義務、不收酬費、除即日受任外、爲此公告、凡有與東亞儲蓄會有儲金債權關係、或曾爲分經理經手儲欵者、不分本外埠、均務于見此公告日起、十五日內、速將儲金證據、分經理執照、以及有關係之文件賬單、親自（或正式用書面委託代表或逕由郵送）前來上海白克路七十六號本會計師事務所驗據登記保存、以便彙核辦理、事關諸君各自之權利責任、幸勿延遲自誤爲要、再如有欠該會欵項之商號個人、亦祈暫停支付、速將存欵數目、來函報告、靜候官廳處分、緣案將訴訟、該會財產、即係各儲戶等債權人之財產自應聽候公開處分一概不可私相授受致生糾葛除由該團並本會計師分呈江蘇省長江蘇實業廳上海寶山兩縣公署備案並由本律師代理該團同法庭訴訟外合行公告、務須注意此佈、

滬北六路商聯會常會

▲拒絕米糧出口

昨日午後、滬北六路商聯會開常會、到者二十餘人、成燮春主席、議案如下、（一）籌賑日災辦法、准請交際庶務兩科、即日籌欵、統交協濟日災義賑會一手經辦、（二）開放米禁、電懇三省長官、一致拒絕、（三）曹錕一旦自居總統、我商界全國罷市罷工、實力抵制、（四）國會至十月十日期滿、倘再延期假國、自當聲討、議畢散會、

米業請撥公地興米市

滬上米業同行、前因米市來滬、向泊十六鋪外灘洪生碼頭、該處自建設小輪碼頭以後、大幫米船、時被趕逐、致無停泊處所、內地各米行鬧之、咸裹足不前、竟有移泊北市者、實與米業大有妨碍、曾經公函滬南工巡捐局、要求指撥專泊米船碼頭、以免米船分散、等情、經該局決定在[illegible]□三坐、俾各路米船聚泊、惟米業以薛家浜現既塡平、懇請該局酌撥公地二三畝、年繳地租若干、興建米市後、再造碼頭、以固米業之根本、現經由米業公會致函上海縣商會請即轉函工巡捐局長、准予撥出公地、歸米業承租、其應繳地租、須懇從廉以興米業云云、

引翔鄉拘獲盜匪四人

▲係搶刼徐鶴新家者

引翔鄉鄉民徐鶴新家盜案、並槍斃事主、經該會迭函官廳、限令嚴緝在案、茲悉上海縣地方警察所偵探趙勝、亦引翔鄉人、自此案發生、即注意偵查、前日據線人報告、是案強黨、實係住居徐家附近、伴爲木匠之崇明人金根根、李杏狗、金寶倍等、趙探即稟明沈知事、並轉呈請松滬護軍使核准、不動聲色、率同全體探伙、攜帶武裝、雇坐小汽輪一艘、駛赴周家嘴登岸、天將黎明、即馳往離事主北首白牆頭地方、某姓工場中、令人呼喚李杏狗出外、當場擒獲、經該探嚴詰羽黨何在、供稱爲首之金姓弟兄、現匿軍工路虬江橋堍屋內、是日鳴槍確係金寶倍等語、遂將李盜押赴虬江橋、指引入內、金盜正欲出門、見李退入、該探即上前擒獲、詢金根根何在、稱已早出、適伊父金掌林在內、當一併扣留、入內搜抄、兇器已經移去、惟抄獲贓物衣飾甚多、徐姓原贓、祇存花布包袱一條、詰之李盜、供分得香雲紗短衫、及長衫一件、贓已當去、原線糾黨往刼之衛阿大、現住事主家西首云云、趙探將所獲李杏狗、金寶倍、金掌林三犯押登汽輪逕解上海縣公署、地方警察所、經熊警佐略詰、飭令分別收押、聽候追緝餘盜及贓物、並傳事主指認、所有衛阿大一盜、由該鄉警區聞信派警拘獲、該探預備請沈知事、致函索回、併案訊究云、

航行界消息

▲怡和添造新輪　怡和洋行現在香港黃浦船廠、定造新輪一艘、取名瑞生、計長三百二十五英尺、闊四十六英尺、吃水二十八英尺、全部俱以鋼料所建、艙內裝置之客位、分爲頭二三等、航行北洋班內、船殼現已造成、已於前日下水、刻正施工裝修內部、年內當可完工來滬、

▲國內航業發達　往來南北洋班內各輪之營業在此一個月中爲最發達除三北公司新添鳳浦船以及新開太平洋公司之美平號外、又有太古公司新近加入之漢陽、鎮江、湖南等輪、此外更有上海輪船公司之組織、於本月二十二日、先以海順一輪、開往海參崴、嗣後仍當陸續加增、

▲藍星擴充航線　英商藍星公司、以歐美航業甚形發達、近擬擴增新航線、現已派定條頓星勞合星兩輪、准於十月間實行、該兩輪之容量各在萬噸以上、其內部所設之客位、均甚優美、

▲各輪進出消息　太平洋公司之林肯總統號、昨已從美抵滬、來貨共有四千餘噸、內以美木爲大多數、此次出口、本埠亦有大批華絲及茶葉運去、昌興公司之俄后號、昨日來電、准於今日到滬、僅留一日、即須開出、往來旅客、當以小輪運送、來去均泊新關碼頭、又昨日江輪之來滬者、爲招商之江順、怡和之聯和、太古之鄱陽三輪、聯和鄱陽兩輪、此次均係短班、只停一日、惟江順輪有三日可停、該三輪出口班期、准於今晚、悉皆一律啓行矣、

引港傳習所畢業考試

吳淞海道測量局局長許繼祥、以吾國缺乏領港人材、以致航業各公司均聘外人充當引港、[illegible]非但利權外溢、且引港人材永無造就之日、是以許局長去年呈奉海軍部核准、就該局內附設引港傳習所、由各機關選派學員前往該所、學習以來、迄今第一屆學員現已習業期滿、呈請海軍部派員到所監試、由部令飭海軍總司令公署就近派員前往監考、以昭慎重、杜總司令已派本署參謀黃仲則赴淞監考、黃參謀奉委後、已於昨日由甯赴淞監考矣、

各團體訂期唁韓省長

韓省長德配王夫人逝世、本埠各團體、擬於陰歷八月十二日、赴甯前往弔唁、今將上海各團體公祭江蘇省長德配甯陽王夫人之機關台銜列後、（一）上海縣議會議長莫錫綸、副議長李味青、（一）上海縣教育會會長賈豐芸、副會長曹棟、（一）上海縣商會會長姚曾綬、副會長姚鵬同、（一）上海縣教育局局長李宗鄴、（一）上海縣地方款產經理處總董秦錫田、副董沈周、賓地、（一）上海慈善團經理凌紀椿、協理楊逸、（一）中國紅十字會滬城分會會長夏紹庭、副會長殷錫章、（一）上海滬北棲流公所總董陸文麓、（一）上海浦東塘工善後局局董朱日宣、（一）上海閔行南柘長途汽車公司董事長李鍾珏、總經理李顯謨、（一）上海內地自來水公司總理姚福同、協理徐棠、嚴義彬、（一）上海華商電汽公司總理陸熙順、協理張紱斗、朱孔嘉、（一）上海救火聯合會會長毛經疇、副會長姚福同、穆湘瑤、

寶安同鄉會將成立

旅滬廣東寶安同鄉會、自籌備以來、日有進步、不日擬開成立大會、昨由文牘科擬就緣起、略謂、同人等聯絡同志、發起斯會、定名曰旅滬寶安同鄉會、其宗旨乃固結同鄉團體、聯絡同鄉感情、共圖工商業教育慈善等事之發達爲專責、但衆擎易舉、獨木難持、尚望凡我同鄉、一致負責、共策進行、務期會務推行盡利、俾益鄉人云云、

復旦大學近訊

復旦大學自李權時博士任商科學長後、商科課程及管理、均煥然一新、故歷屆新生投考該校者、十九均入商科、本月二十一號該校商科又特請上海銀行行長陳光甫演講商業實踐、陳君新從仰光西貢等處回滬、學識經驗、久爲該校學所信仰、屆時必有一番宏論也、

又該校學生與外界人士所組織之平民學社、實傳合作主義已近四年、久爲社會所贊許、推爲中國實傳合作運動之大本營、近聞總幹事許紹棣因各部職員任期已滿、決定於下星期五（念八號）舉行本屆選舉大會、各地社員均已發信通知、並聞該社所出版之平民週刊、于下星期六起又將出婦女合作專刊三期云、

南洋大學消息

南洋大學、開學已十餘日、校中各種組織近又開始活動、如工程學會、南洋學會、學生會評議部、南洋週刊社、南洋通訊社大學年刊社等、連日集議討論一切進行方針、今紀其情形如下、（一）南洋週刊社上半年會舉定鍾森榮爲本學期該刊總編輯、惟鍾因事至今尚未到校、近特舉請顧毅同代總編輯、現正徵集稿件、三卷一號將於九月二十五日出版、（二）南洋通信社、該社會於上學期終結、舉出潘世宣君主任、近正徵求社員、該社經費充足、今年將擴充範圍、（三）南洋義務學校、今年由周楨充校長、有學生二百八、職教員四五十人、計分十班、已於十七日行始業式

駐華美商會將開年會

大陸報云、駐華美商會、將於十月十六十七兩日、在上海開年會云、

謀刺韓人私藏手槍

紹興人章阿岐章阿楚、江蘇人匡新泉等、因在愛文義路一千五百八十九號門牌屋內、私藏手槍一支及子彈數顆、欲圖不法爲總巡捕房特別機關華探呂鐘星兩包探王長根查悉、稟明西長壳羅香、協往按址將章等三人連日抄獲槍彈一併拘解公堂訊判押候、查明曾否犯案、再核、茲悉章等在捕房供稱手槍子彈係由在逃之日本人青木茂（克督生）及高麗人安定浩交我、前往法租界害韓人候容山等詞、故於昨晨將章等解送公共公廨請究、即據西探長壳羅香上堂稟明案情、並將槍彈呈案請察、經關讞員核供會商英麥副領事判被告等一併還押、候禮拜六日領堂期解訊、

近週間之死亡報告

工部局公報、載衛生處死亡報告云、截至九月十六日止一星期中、界內患虎列刺死者、華人四、患猩紅熱死者外人二、華人八、患腸熱症死者、外人一、患喉痧死者、外人一、患肺結核死者、外人一、華人十六、患紅痧死者、外人七、華人四、患痢疾死者、華人三、患其他各疾死者、外人三、華人一百七十七、

上海平民大學籌備近況

上海平民大學籌備處成立後、進行甚力、其所附設之圖書館、籌備該校圖書館、除自購中外圖書外、現有某國人高君悟朗熱心捐助其所藏之書籍百餘種、以備參考、又該校籌備委員陸續公推邵力子張秋白歐陽旭德諸君爲該校董事、並又添舉張拱辰王孜寶爲交際股委員、邱稼禾爲事務股委員、以歐協助云、

沈文暄被擄後已逃回

上海縣商會書記沈菊齡之弟文暄、日前被匪擄匿無踪、經由沈接得伊弟自崇明外沙來函、述及須欲千元代價取贖、經沈親自往訪無踪回滬後、又接王大六子自劉河來函、稱本部缺乏經費、故特向尊處商借洋千元等情、已紀前報、茲聞沈弟文暄、前日已潛逃來滬、狀頗狼狽、述及被擄後幽禁匪巢三晝夜、備嘗苦楚、日食大餅兩片、不堪充飢、初時禁室中有一人看守、後覺鬆懈、因得乘脫出險、途中尙有人追認、答曰非非、此足證明爲請錯財神（匪中口語）身上無錢應用、乃將長服質錢、雇舟逃歸云、

申辯大盛海參非劣貨

▲市民會致蕪湖商會函

上海大盛海味行、於八月間、運往蕪湖顧昌鉅號海參三件、被該處外交後援會誤指爲劣貨扣留存棧、經再四交涉迄未發還、日來該會、因救濟旅日災僑、擬將查存貨件、拍賣售欵、以充是項賑欵、當由上海民國路商聯會報告市民大會、即於刪日電請蕪湖總商會、證明是項海參、確係西貨、請阻止拍賣、並隨寄快函、詳述該貨產地、及售出之洋行、其爲西貨、已無疑義、詎昨接蕪湖總商會覆函、竟稱顧昌鉅海參三件、雖非劣貨、已申辯不及、准照發票價五成買回等語、商民聞之、譁然一時、現又由市民大會去函勸告、內有明知其非劣貨、而必令其備價買回、何以服該號之心、將來不免負法律上之責任、於抵貨前途、影響匪細、爲在同志、用敢掬陳云云、未知蕪湖商會能否採納、

上海合作聯合會消息

上海合作聯合會、係上海合作團體所組織、會辦星期合作學校一所、此外尚有合作演講合作叢書等正在進行中、近聞該會總務部將於本星期日（二十三號）下午二時假靜安寺路哈德路口、中國公學商科、開本屆選舉大會云、

水警廳通令預防盜匪

江蘇水上警察廳趙廳長現聞有盜匪起帮之謠言、防範剿捕、不得不預爲籌備、一經有事、需船在急、昨有本屆各區隊油艙之巡船、如已上岸開工者、限十日內一律完工、未開工者、暫從緩辦、以期派令四出巡查、而維航路治安、昨已通令各區長轉令所屬各隊、一體照辦、

范小魚被汽車撞斃

浦東人范小魚、昨日下午五時在南京路行走、適有某號汽車駛來、不及避讓、遭撞倒、碾傷小腹、腸肚受傷、當由老閘捕房二百四十一號華捕瞥見、前來抄錄汽車號碼、另雇車送范小魚前往仁濟醫院醫治、一面持傷狀單呈報捕頭請究、至晚七時、捕房得醫院電話報告、范已傷重斃命、即派捕將屍車送驗屍所、候今日中西官相驗、

實驗劇社訂期開會

本埠實驗劇社、自七月七日在新舞台演劇後、對於社務積極進行、不遺餘力、茲聞該社爲勇猛進行起見、特訂於本月二十二日（星期六）下午二時、假敏體尼蔭路國語專修學校、召集臨時大會、討論各項進行事宜、又聞該社業已借定虹口鄧脫路餘吉里某屋爲社址不日即將遷入該處辦事云、

工部局預防天花

工部局各衛生分處、施種牛痘、境內居民春季往種者、絡繹不絕、夏秋之交、天氣炎熱、往種者人數較少、茲屆秋涼、各衛生處、特又發出通告、曉諭各居戶、如家有小孩、按期分赴各處報請點種、以預防天花之流行云、

中法學校新校舍落成

法租界八仙橋、中法學校新校舍現已落成、訂於昨日（十九號）行新屋落成典禮、除法總領事暨公董局各董事外、其餘中外來賓如許交涉員等、暨全體學生共有五百餘人、午後四時三十分奏樂行落成禮、繼由法總領事許交涉員本校校長等相繼演說畢、即在該校亭心合攝一影、以留紀念云、

總商會圖書館之發展

▲各書局捐贈圖書

上海總商會圖書館、當創設之時、本以蒐集商業圖書供商人業餘觀覽爲宗旨、惟西文商業專門書籍、非於歐文夙有研究之學子、不易了解、既不合于普通之需要、而中文商業書籍、又多係轉譯而來、近年此項新出版之譯著、亦甚寥落、致閱者每有供不應求之感、自本年該館通函徵求書籍後、一般熱心公益之各書局、各團體、頗多以宏篇鉅製投贈、其中如著易堂書局所贈之小方壺齋輿地叢鈔、黃山谷全集、遼金史紀事本末等、商務印書館所贈之外交報彙編、涑水紀聞、嘯亭雜錄等、錦章書局所贈之唐代叢書、荊駝逸史羣芳譜、歐陽文忠全集等、頗足供一般學子之參考、該館爲適應各界需要起見、故收受贈書亦不復採嚴格限制主義、近來閱書人數之激增、實由於此、該館甚希望各熱心家之源源捐贈、始終弗替、庶公衆閱書、益臻便利云、

香興里房客之要求

閘北寶山路香興里房客聯合會、因房東對於里內公衆衛生及消防事宜、不甚注意、經日前全體大會之議決、特致函房東、要求下列五端、（一）自來水管過於狹小、自清晨五時起、至夜間二時止、終日無水流出、房客頗感缺水之苦、應請拆換、（二）弄內垃圾滿地、污穢不堪、雖有掃街夫而不勤加掃除、應請撤換、（三）常年小租爲他處所未有、應請即日取銷、（四）各弄地面龜裂、陰溝亦多淤塞、應請從速修理、（五）本里前次迭遇火刼、曾請裝設太平門、迄今未見設置、茲特重申前請、希望於東西弄底、各設太平門、以備不測、前面鐵門亦請設一小鐵門、俾夜間可以開啟、以上各端、如三日之內、房東仍置之不理、則該會將登報聲明云、

書畫家發起敘餐會

本埠書畫家楊白民、錢病鶴等七十餘人、發起之敘餐會、每月舉行一次、已有年餘、茲聞謝閒鷗等、定於舊歷本月十三日午時、在也是園宴敘、並有書畫陳列、歡迎各界參觀云、

粵僑工界會開會

粵僑工界會、於昨晚八時開會、到者三十餘人、張潤川主席、議案如下、（一）徵求大會之籌備分爲十隊、以南番東順香新水化　城龍名義排列將於下禮　拜舉行、（二）粵商醫院開幕推盧子卿鄧鏡陳鵬等十人、前往致祝、（三）歡送文牘主任湯抱眞君回粵、席間均交相訓勉、次由湯君致謝詞、散會、

船務棧房工會徵求消息

上海船務棧房工界聯合會、爲鞏固根本問題、前經常年大會議決、徵求維持會員分一年二年三年至六年六等、給與名譽獎勵、並組織介紹部、凡該會會員有賦閒者、皆得報告註冊、由各會員熱心介紹職業、昨又發出通告催各會員繳清會費、並踴躍加入維持會員云、

索欵不還袖出手槍

汽車夫周小毛、前向汽車行主林某處購得汽車一輛、除付過尙少價洋一千二百元、迭向索取、人不見面、昨午林因事乘汽車出外、行經民國路西門附近、與周途過、林命停車、上前扭住、向索欠欵、詎周非但不還、反袖出手槍希圖轟擊、幸經林之同伴上前幫同、將手鎗奪下、又抄出子彈七粒、遂將周軋上汽車、馳赴地方審判廳、具狀訴究、嗣奉推事官審訊之下、以此案雖爲民事性質、但其中涉及刑事、爰判將原被告並手槍子彈、一併先送同級檢察廳訊究、下午奉檢察官提案預審過、判周小毛收押候究、林斥退、槍彈存案沒收、

拐匪婦女在滬拘獲

嘉興婦人張楊氏今年念一歲、此次被該處拐匪張桂生偕金、串通拐匿、爲該氏家屬查悉、先將張扭控嘉興縣公署訊供收押、愈聞知即該氏拐帶來滬、致該縣法警往拘無着、該氏家屬情急、遣人投上海婦孺救濟會、請求查緝、該會派探廣占順等分投調查前日在西門外萬生橋附近點心店樓上、將張楊氏與偕金一併拘送地檢廳、奉訊之下、判命收押、該氏發該會留養、候嘉興縣公署來文迎提、歸案訊辦、

扭控誘匿女子

前報誌皐甯人王洪才在四區警署控理髮匠李與高串同梅園路某飯店主婦王陳氏拐匿伊妹春女子一案、解科訊究各節、茲悉前日原告又扭飯店夥王四及其妹春女子到案、據稱今晨經過該店門前、見王四正在雇車、欲將民妹藏往他處等情、當經劉署長開訊之下、春女子供初五夜放工回家、行經是處、被伊誘匿樓上、不許聲張云云、奉判併解司法科究辦、

蕩婦拉客判罰十元

蕩婦王陳氏、於前晚在法界八仙橋地方拉客、爲專查妓院包探陳順寶查見、帶入捕房、昨解法公堂請究、先由陳探稟明前情詰之陳氏供認違章拉客不諱中西官判氏罰洋十元充公、如無力繳洋、改押十天以儆、

開汽車阿兄毆傷阿弟

住居山海關路之海門人王葉成、前日私將其兄王葉芳之汽車開至界路不歸、被葉芳尋見、手持鐵棍、將其弟王葉成痛毆以致身受重傷倒地、經人報捕、派探王桂亭往將受傷人王葉成、車送同仁醫院醫治、一面將王葉芳拘入捕房、昨晨解送公堂、經張襄讞會同英韋副領事、略訊一過、判被告押候原告傷勢平復、訊明究辦、

摩托卡汽缸爆裂

昨日上午十句半鐘、有英國人某甲駕二千六百十七號摩托車、駛至美租界百老滙路蓬路轉角、汽缸忽然爆發、火星四射、汽車全部份焚燒、一時不可收拾、由巡街捕查見、電告北段救火會、經各段救火會隊員立駛皮帶車馳往撲滅、事經美捕房得悉、派探譯鳳池前往調查、得該汽車曾向某公司保有險銀一千兩云、

時評

何東氏之和平運動

（宗）

何東氏之和平運動、記者昨評、大體表示贊成、何氏以一素居香港與國事無甚接觸之大腹賈、而忽發此宏願、召號當世、且復開陳辦法、期以必行、其熱誠毅力、實不可及、夫國內如許名流鉅子坐視國事敗壞、而不知所以爲計、乃勞何氏出面、當斡旋和局之大任、消息一傳、應和紛至、此當世大人先生所捫心而慚愧者也、

何氏之運動、吾可信其爲純潔的、其辦法亦大致不差、惟其通函中有「延請列國公使贊助良議、陪席與議」一節、則有愼重考慮之必要、外人共管、舉國方一致反對、今我國和會、而請列國公使陪席與議、雖曰集羣力以泯猜嫌、城衆志而相諒解、究有外人干預我國政治之嫌疑、恐此端一開、或至喧賓奪主、以外人之意嚮、爲國是之方針、則將置主權於何地耶、凡贊成何氏主張者、於此點斷不可輕輕看過、貿然附和也、昨評於此點未曾論及、特爲提出、以明本報之態度焉、

俄國皇后號　二萬五千噸　由滬直放香港
茲定九月念一日（即陰歷八月十一日禮拜五）
該輪速率甚快行駛平穩毫無暈浪之苦　優點（一）艙房雅潔（二）飲食精美（三）侍應週到（四）中西乘客隨客點用（五）船價公道　倘蒙惠顧請駕臨敝公司或打電話與黃啟泰君接洽可也　電話中五五八一
黃浦灘十二號（即匯豐銀行）（新房樓下）
昌興輪船公司謹啓

編輯者言

昨天哈哈號。訛字甚多。此爲本館手民先生之特殊成績。看官似乎也得賞玩一下子。

哈哈號剩稿尚多。不日當可出第二期了。

日內來稿甚多。商餘地盤頗小。不能統把諸位容納下去。這要請諸位原諒的。

雙十節快到了。請投稿諸君供給稿紙。

孫·黎·曹

海角秋聲

現在中國最肯做些事業的。總要算到這孫·黎·曹·三位了。孫在廣東開大砲。黎到上海搖旂兒。曹在保定等花車。三位都獨立着。各幹各。吾想幹起來眞好頑。一個人生在現今。總算享眼福的盛世呢。

最好孫放的是新發明能放千英里遠的大砲。黎搖的是蜈蚣百脚旂。曹等的是紅孩兒所趁的雙飛火輪車。

放了千英里遠的大炮。便可一炮打到北京。把總統的位兒弄倒。搖了蜈蚣百脚旂。便可把各路小鬼招來。鬧個一塌糊塗。等了雙飛火輪車。便可橫衝直撞。處處是他的世界。爲所欲爲了。這樣下來。中國的把戲。愈發好看。怕外國人不來買票定包廂。趁此吾們中國人又可賺他一筆大錢了。哈哈。

爲菩薩請罪

情誤我

在下前天做了一篇『菩薩搖旗』仲回先生說我太沒道理。因他究竟是尊菩薩。叫在下不要再和他開頑笑了。在下一聽這幾句話。果然不錯。但已頑笑於前。自當請罪於後。

仲回先生又說。國內惡魔正多。何不分些精神。去對他們開開。那話雖然說得極是。不過現在的惡魔。不比從前了。從前的惡魔。尙怕金箍棒和觀音菩薩。你看西遊記上。不是終被他們收服麼。現在的惡魔。神通廣大。不怕金箍棒。更不怕觀音菩薩。他們早已抱定笑罵由你笑罵的宗旨。任你與他去鬧。惡魔那裏放在心上。至於那位菩薩。到底佛性忠厚。或者肯聽勸諫。所以在下極願與他談談。雖然不免有幾句鋒利言語。但也是厚愛菩薩的意思。菩薩究竟是菩薩。惡魔究竟是惡魔。菩薩是寬洪大量的。決不因此動怒。在下寫了這幾句。就算爲菩薩請罪。仲回先生你看如何。

猪仔交易所營業狀況記

情誤我

前年海上大鬧交易所時。共總有一百四十個交易所。猪業交易所到不曾看見發起。終算那業中人。未入漩渦。那知現在北京開了一爿絕大猪仔交易所了。他們的理事長。就是一位大名鼎鼎的大頭先生。一般經紀人。也都是大來頭。不是省長和閣員。就是操縱政界最有勢力的人。現在猪仔交易所接着了一位大客人。聽說要買進五百八十一頭之多。猪仔交易所看見那大客人大做多頭。便自居奇貨起來。把價格竭力抬高。那客人因爲必需之品。只得忍痛化錢。但是沒有現銀。只肯簽期頭支票。賣出方面。因恐吃着倒帳。不肯應允。大凶先生因欲成功這樁大交易。在賣出方面。拍胸担保。豈知賣出方面不相信他。所以雙方還未成交哩。現在又來了一位王經紀人。從天津趕到北京。就是專爲猪仔交易而來。刻正幫同買辦客人。設法籌辦現款。但尙未湊齊。而賣出方面。又因現貨不足。所以拍板員至今尙不敢拍定這一記板咧。

發財學(三)

秋蟲

(四)崇拜金錢之聖賢

孔老二總算是個聖人。他尙說無見小利。……見小利則大事不成。豈非明明告人不要小的制錢。要大的洋錢。不見前幾年陳錦濤祇因爲制錢的問題。看守小便。就誤了他總長的大事麼。孔老二眞不愧爲孔老大之兄弟。恰如李涵秋做的小說。都是經歷之談了。像王旦(這王字下千萬別忘了一個八字。請編輯及校對二位留意。一笑)總算是個賢臣。只爲了一些金珠。眼睜睜看着昏主佞臣。談神搗鬼。連屁都不能放一個。比北京報館的主筆。還玲瓏得多。可不是怪事嗎。

(五)取一文大錢之廉吏

還有一位淸官。平日極有廉名。臨行時。父老各以一錢爲贈。他只取一枚大錢。後世傳爲美談。唉。似這般好名的角色。父老們故意拿一個小錢來取笑他。彷彿說。你的地皮可眞刮得不少。我們沒有餘力再來送萬民傘去思碑。實在抱歉得很。好在現在我們身邊。居然還剩有一文錢。索性人情做到底。也送給你罷。如此一個橡皮釘子。他眞受得住。還取一個錢。還算一個大錢。他尙如此。人更可知。現在的督軍巡閱。動不動幾千萬幾百萬的很刮。止不足爲貧者病呢。

(六)諸君想發財麼

生活程度。一天高似一天。金錢的勢力。便一天大似一天。在下是個窮措大。嗜好甚多。揮霍成性。那有不愛這寶貝的道理。只是望洋興歎。想他不到手罷咧。久而久之。不覺慨慨的害起單相思病來。在病榻上。想來想去。總想不出一個發財妙訣。一旦恍然。若有所悟。居然被我想出。第二天便在大庭廣衆間。高聲問道。你們那一個想發財。大衆不約而同。歡然道。我們想發財。我想發財。我道。你們如想發財。我有妙法。大衆相視而笑。不則一聲。有一個跑到我面前問道。你眞有妙法。那人道。自然有妙法。那個哄你不成。那人似信不信的道。你旣有妙法。何不自己發去。還肯告訴人。我道。我是能言而不能行的理想家。想得出。可辦不到。他忿忿道。你辦不到。難道我也辦不到麼。我道。你可想發財。他道我也不是瘋子。我也是呆子。我爲什麼不想發財。我道。這法子可難得很。他冷笑道。天下無難事。只怕有心人。如果眞可以發財。湯裏得去。火裏也得去。……(未完)

記新舞臺之十班合演

阿拉

茲次新舞台十班合演原爲捐買義塚地而起。(此地專葬貧苦亡伶)是日余遂往觀。屆時適爲長板坡糜夫人投井一場。趙雲竟無容身之地。或云是日賣座約有四千五百餘元。誠可謂極一時之盛。長板坡之漢津口。忽見五關公同時齊上。(末帶坐帳。)初時余誤爲眼花錯視。後定神細視。實爲五人。余大異。愕然不知所爲。二場係五關公戰一曹將。可怪。豈關公亦能如孫悟空有化身術耶。設是日有不知戲者。幾疑關公有弟兄五人矣。末場見兄。劉備(係一人)念道。吓賢弟回來了。此時滿台俱是關公。竟使劉備呆立場上。不知向誰詢問。似此糟亂。豈非以正戲而作耍乎。況漢津口有關公坐帳一場。走邊一場。開打一場。過橋一場。見兄一場。適爲五場。如關公每人一場。何嘗不能。爲用五關公同場上下。雖然一般赤膊者。咸稱奇喝采而在老顧曲者。未始不唾罵也。長板坡及濟公活佛畢。後汾河灣。頭場打雁。高慶奎去仁貴。歐陽予倩去柳氏。尙無瑕疵。惟百歲嗓音之枯澀。與麒麟童無異。其做工身段過羊。扮相俗氣。而亦爲第一台之台柱。吾不解其故。二場窰門。高慶奎去仁貴。荀慧生去柳氏。慶奎嗓音尖高缺味。現時頗有小達子一路氣派。余實不敢贊一辭。慧生之戲。余因久未顧聆。今視之。其藝較之曩時誠爲不同。扮相亦麗。其先前唱腔之末音過柔。而今則改。其進步之速可駭。稓戰馬時。慶奎下。換譚富英上。(亦仁貴)末場之柳氏。係何雅秋。唱白做相。均不逮荀。姑不評論。惟譚之嗓音甚低。看客稍遠。則音不能達。以致不能完領其味。可惜。其後尙有宏碧緣及狸貓換太子兩劇。余最不喜。故先歸。是日諸劇。余意以汾河灣一齣可看。其餘等戲。余不敢贊其善也。

讀商餘者言

理

前幾天本報爲着共慶紅的問題。鬧得大放厥屁。屁文連篇。好像那連珠砲似的。弄得臭氣冲天。幾乎要請一般讀商餘的人都掩鼻屛氣而過。好不苦煞。幸虧仲回先生眼明手快。於是乎把這紅的問題排解開了。百屁皆止。這不過是仲回先生重遊以後的開場一幕打泡戲罷了。我還要看將來有聲有色愈演愈佳的好戲呢。

我以爲對於一般時髦著作家的作品。凡有請教過了的人。都應該具有一種正當的眼光。來下嚴格的批評才是。否則有礙文化前途的發展。何嘗不是一般人的重大責任。但是不可作意氣無謂的爭論。倘若和一般專事攻訐自命爲文化巨子一樣。同汙合流。那就可惜了。

我更希望仲回先生以後多刊批評文字。藉壺褒貶的天職。不識仲回先生能從諫如流否。請看紳商煩演的拿手好戲罷。

全國非小說名家專集(十二)

天涯浪子

▲吳雙熱

吳雙熱常熟人。爲有名之滑稽作家。曾任小學敎員。亦嘗粉墨登場。現身於新劇界中。其著作短篇多含諷刺意味。嘗編『五銅元週刊』。長篇小說最風行者爲『孽冤鏡』及『蘭娘哀史』主編小說叢報時。著有『斷腸花』一種。自註係續『孽冤鏡』而作。在百期前禮拜六中著有『醺着些兒麻上來』一篇。兼滑稽言情而有之。雜著彙刊者有『雙熱嚼墨』一冊。近年來在籍任敎職。不復作筆墨生活矣。(未完)

緣歟(四)

伯英

我在今日纔明白我姊姊當時所凝思的。是爲我的婣事呀。聰明的姊姊。她在那時候是已經疑慮着有今日決裂的一日了。她沈靜的腦筋。好像預先告訴她似的。她曲折的心思。已把我今日親事決裂的現象呈了出來。她不得不凝思。她不得不憂慮。我依稀記得當日姊丈還恐怕姊姊太憂慮了。就和我逗着姊姊看浪山。看遠處底幻雲。姊丈還說些笑話說他這次回家第一件快他心的事。是又可以狂飲紹酒了。因爲香港底酒不好。姊姊的凝思。果然被他混亂了。她就笑着向我說道。

『阿弟。我們這次回家。是人們所不防的。我就和你同去看袁家女孩兒好麼。』

我被她這一句。回想及花園中的一幕。不覺呆了半餉。倘然我現在問姊姊。說我當時是怎麼樣。我姊姊一定說。像木鷄一樣的。

姊姊這時見我呆着。就接着對我說。

『阿弟你不要失望。或者從絕望中有幸福底希望呢。』

唉。姊姊平時聽我的言論。是祇知道我是主情的呀。不知我對於儀式。是有以前二種見解的。她這二句話。不是明明道着今日決裂的事情麼。這個證信她的。在後面還有我和她猜袁家悔婚的原因一段。我在此也不多寫了。』

四

『船到了上海。我們又改乘滬甬間常班的商輪回到故鄉。我一脚踏進了家門。母親是知道我們回來的。因爲我們在起程以前。先寫信來的。鄰居們見我們回來。問問我們在異鄉底起居。和景物花草。以及一切底風俗迷信。末後沒有什麼問了。就指着我對我姊姊說道。

『你弟的婣事。眞是緣呀。怎麼袁家在前五六年間。一次來說不成。二次來說也不成。現在終竟成了。那不是緣麼。』

『可是呀。以前我因爲孩子年歲還輕。現在是長大了。並且我求神問讖都好。所以……』這是母親夾雜着說的。(未完)

待闕鴛鴦(十五)

秋蟲

這婣少大人。單名一個武字。從小被父母嬌養慣了。總見讀書聲。就得頭疼。然而天資却聰明非凡。現在不過十六七歲。居然已經有初等一年級的程度。世家子弟。能夠如此。總算難能可貴的了。這婣白格中學。是上海最著名的貴族學校。最主張階級制度。也最實行解放主義。聽說每學期的膳宿費。以及學費。須大洋五百元以上。那無財的。輕易也不能跨進這楊柳門檻。不過有財的。祇要每期預備五百元孝敬他。敢擔保一考便取。而且入校之後。伺候周到。飲饌優美。比住旅館。還要舒服得多。似藍武這等本領。也插入中學二年級。同學的都是些揮金如土的紈袴。衣食住之外。還研究些嫖經賭經。藍武生長在舊式家庭之中。面嫩得很。靦靦覥覥的。不大敢與這些人接近。所以這第一學期。居然循規蹈矩的獨自上課。久而久之。也便隨大衆逛逛新世界。游游半淞園。以爲比西湖熱鬧得多。恨不得日夜住在裏面纔好。他平日在家。聽見他父親說什麼『淫人妻者人亦淫其妻』因此倒不敢在花柳場鬼混。到了第二年。是他出風頭的時代。也是破色戒的機會。五四風潮。既然傳染全國。上海人是不肯居人後的。格外鬧得烈烈轟轟罷課之後。繼以罷市。罷市之後。重又罷課。一連一年光。都不曾好好的上一天課。(未完)

▲戲說 昨『中西合璧的笑話』一篇。第十行『一對鞋』之下英文Shoe。誤將三十行『何活特』之譯音What互相誤植合亟更正。

▲代郵 商餘迷先生鑒。天理秋虫蒙君贊賞。愚代二君敬謝。郁艮腦膠不久可再見於報端。承忠告。甚感。(記者)

▲誌謝 昨承心聲半月刊社惠贈心聲十七期一冊。印刷優美。作品亦有精彩。披讀之下。特此道謝。

會稽道尹黃君元配張夫人誄詞

蔡同常

民國十二年癸亥六月六日會稽道尹黃君元妃張夫人卒于上海里第。嗚呼哀哉。安仁傷逝。永歎帷屛。元相悼亡。空營齋奠。落葉哀蟬之曲。遺芳夢草之思。眷念神傷。疇能不戚。矧孤寒下淚。爲家之生佛。靡依杳怨。胥忘十丈之慈雲。忽隕徽音。不圖愴感。彌深敢表。素旗用章彤管。其詞曰。

夫何介妻之揭揭兮。超埃壒而上征。世溷濁而不淺兮。紛獨有此堅貞。帝有熊之苗裔兮。光蔭余之窈窕。曰兩美其必合兮。期昭質之其保。翳淑女之入室兮。芬郁郁其遠聞。佩繽紛以陸離兮。結中情而自申。朝吾奉夫槃匜兮。夕間安乎寢門。事尊章而不貳兮。外內稱之曰賢。惟夫子之耿介兮。願竭節以相之。哀乘女之昧昧兮。道先路而歷茲。滋蘭而樹蕙兮。畦揭車與留夷。芳菲菲其彌章兮。日好修以爲期。縣鄂渚而來歸兮。曾不改乎此度。中誠悃以愛物兮。惟爲仁之是務。紛總總其罹災兮。哀民生之多艱。朝勤勞而瘏瘁兮。心煩而憺不懽。昔昔夢登天兮。孫燭照余之精誠。憐化人于西方兮。靈標忽而下。迎紛吾既完此內美兮。神明爵其弗衰。較魄而遠逝兮。何恆幹之是依。惜靈脩之嗣寫兮。視死生爲一。條下土之卽憐兮。余悲思結績之不可聊。大命倏絕兮。蒼天莫正。閨中旣邃遠兮。夫哉寐寤乘庶遺懷之情。

粹華製藥廠發行

調經愈帶片

欲求婦女之健康必須調其經水愈其帶濁則氣血日充飲食日增而育麟有兆矣是片係女科專家經驗秘方歲賴此方治愈而獲麟者不可勝算乃憫女界之不幸猶恐流傳之未廣慨授此方囑爲虔製濟世敝廠仰體熱忱精選原料參以西法煉成此片效力倍宏不特功能調經愈帶而且去瘀生新對於婦女之健康眞有無窮補助焉

主治

一治……赤白帶下 腹痛腰痠

一治……經水不調 或前或後

一治……血虛氣弱 久難受孕

一治……崩漏淋漓 容顏憔悴

服法

每服五片日服兩次食前用淸湯吞下

總發行所上海南京路六十一號